工商晚報
The Kung Sheung Evening News
印及承印：工商日報有限公司
香港灣仔分域街十八號
編輯部：二七零七零六
採訪部：二八零零八七 二七三四九二 二八二五四零
營業部 廣告部：二七九三零七 二八零七零八
社長室：二八二四五五
總編輯：二七五零五六
經理室：二七七二六一
中區辦事處：二弍五四九五 二弍一弍三八
掛號五七零二 郵箱六二號
出紙兩大張售價弍毫
新聞紙第一二零二五號

兩匪械劫中興金舖
掠價值十萬元金飾
一匪曾舉「槍」發射未聞聲響

【本報訊】兩名各持類似手槍的劫匪，今晨守候旺角上海街一間金舖開門營業時闖入行劫，掠去六盤金飾，約值十萬元，逃去無踪。

劫匪行劫後離去時，其中一人曾舉槍作狀向追出的金舖職員發射，但據稱祇見該匪「扳雞」而未聞聲響，故而懷疑該匪所持乃假一柄假槍。不過由於另一人尚持有另一柄不知是真抑假的「手槍」，因此職員唯有眼巴巴目送兩名劫匪逃離。

案發後，兩名金舖職員曾登上警方巡邏車，協助警方在上址一帶兜截兩匪，但無結果，不過，警方現已根據金舖職員對兩員劫匪的素描而繪圖展開緝匪工作。

案發於今晨九時卅分，旺角上海街五七一號中興金舖在甫開門營業之際，突然闖入兩名年約廿餘歲的男子。兩人各持一柄類似手槍物體，指嚇金舖內四名職員，其中一人趨向左面飾櫃，要脅職員將金飾倒入攜來之布袋內，職員在槍管指嚇下，將飾櫃內三盤約共重一百両，價值近十萬元的金飾悉數倒入布袋。

兩匪得手後，返身逃走，金舖職員亦隨即按動警鐘，一時鈴聲大鳴，但兩匪則異常鎮靜，施施然步出金舖門外，其中一人更返身用槍恐嚇店員不得追出。

據金舖職員表示：該名劫匪曾扳動槍嘴，但卻未聞任何聲響發出。

兩匪由金舖逃出後，折入奶路臣街，直向廣東道方向逃走，由於該處為市場，故兩匪迅即消失在人叢中。

警方現正通緝該兩名劫匪的下落，兩疑匪均年約廿四至廿五歲，身高五呎三吋至五呎五吋，身穿灰色夏威夷恤衫，國字口面，各持一柄類似手槍。

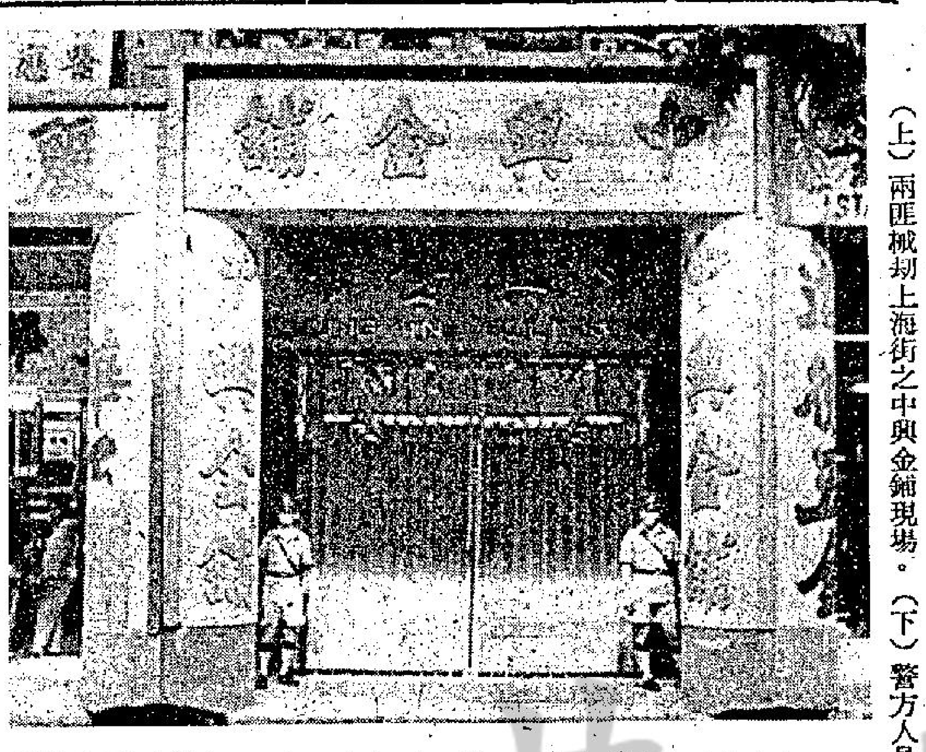

（上）兩匪械劫上海街之中興金舖現場。（下）警方人員在械劫金舖內進行調查。（本報記者姚漢錦攝）

大埔道火車橋底
坦克撞小巴
導致四車連環相撞
六男女受傷兩留醫

【本報訊】新界大埔道水圍火車橋底附近，今晨發生軍部小型坦克車，兩部小巴，及一部維他奶汽水車連環相撞事件。結果，其中一部小巴上司機及四男一女乘客，共六人受傷，司機及一名乘客傷勢嚴重，今午仍在醫院急救。

由於該處屬粉嶺大埔間主要通道，事發後釀成車輛阻塞交通，擁擠不堪，車輛大排長龍，軍警雙方聯合出動，將肇事車輛拖離現場，交通阻塞凡達一小時方告恢復。

該宗：該宗四車連環相撞交通意外發生於新界大埔道水圍，火車橋底附近，在今晨八時五十分。當時，有一架編號AV八七三八小型巴士，正沿大埔道駛向粉嶺，後隨車為另一架編號AM七九二三小巴及一部BE六〇三二維他奶汽水車，當三車駛至大埔頭松園仙館火車橋底前附近紅綠燈位時，走過紅燈，該三部車輛乃相繼停下。距此時，突有一部軍用小型坦克車，迎面而至，駛過火車橋底後，突撞向最前一部小巴，小巴被撞後由於撞力甚猛，當場向後彈撞向後面小巴，後面一部小巴，則再向後撞向該汽水車，而造成四車連環相撞事件，幸除最前行編號AV八七三八小巴受損頗重，車上共有五男一女受傷外，其餘車輛損失均不太重，亦未有人受傷，其餘車輛損失均不太重，亦未有人受傷，肇事原因，正調查中。

六名傷者中，留醫之兩人為麥生章，四十七歲，小巴司機，范玉嫻，女，五十五歲。

老人家應作樂 性事有益身心

【耶路撒冷廿四日路透社電】老年人應該繼續盡情作其琴瑟和諧，魚水之歡，並且不用太為吸烟担心。

這是「老生學」（研究老人問題之學問）出席在此間揭幕的第十屆國際大會的專家所作之結論。

北卡羅來納州杜克大學之皮菲佛爾醫生稱：他的研究結果顯示出六十歲至七十一歲的男人中，是有百分之七十六在性事方面仍然躍馬橫槍精神抖擻。

小評
黑社會與學生

好食懶做、品性頑劣的青少年，淪為無惡不作的飛仔飛女，而這些飛仔飛女與黑社會分子沆瀣一氣，在自願或被迫的情勢下，參與非法的黑社會組織，同流合污，形成今日青少年犯罪的數字直線上昇，這是本港青少年的悲劇，也是本港社會的隱憂。

本港目前約有五十八個秘密組織，從事勒索、開賭、包娼、販毒、毆鬥、謀殺及搶掠等罪行。黑社會分子，數約三萬至二十萬人之間。這是何等令人怵目驚心的數字！何況，這些壞分子，不祇腐蝕社會，遺害市民，而他們的廣植黨羽，以壯聲勢的滲透與傳染力量，更是有隙即乘，無孔不入。若干組織不健全，管教稍鬆[illegible]受到嚴重的威脅。本港私立學校聯會，曾為了這個問題，舉行會議，採取一項防止黑社會分子滲入學生內進行活動的辦法，即各校當局，以暗訪明查手法，列出校中的「黑名單」，各校更除注意他們的言行外，並嚴格限制及徹查「轉學生」的背景。這自然是清除「害群之馬」有效辦法之一。歸根一句，學校加緊訓導工作，使學生不為利誘，不受污染，還是積極的導入正軌之道。

「買錯假貨，累我三年抱兩個！」

一種新橙汁 有害人心臟
含溴素菜油不適飲用

【本報訊】市政事務處發言人今晨證實最近上市一種橙汁（汽水）含有溴素菜油（BVO）作溶化劑，不適人類飲用，並限令出品廠××有限公司於一月內將所有此種橙汁汽水收回，但將不會檢控該公司。

該發言人指出：「此種用作溶化劑的菜油，加入橙汁內可使汽水看來有新鮮的感覺，但如大量飲用，對身體有害，尤其對心臟有損。」

發言人說：「最近的抽樣化驗裏，証實此種橙汁汽水含有溴素菜油，而在一九七二年本港已立例禁止將這種菜油滲進食品中。故此市政事務處立即命令該公司停止售賣該種牌子汽水，否則便向該公司提出票控。」

該產品之公司已同意於一星期內收回所有該牌子的橙汁汽水，而市政事務處亦未有打算向該公司提出控告。

黑幫勒索旺角報販
索保護費一千二百
警方偵查今晨拘一疑匪

【本報訊】黑社會人物勒索報販事件，最近在旺角區一帶經常發生下，警方接獲多宗投訴後，經日來廣範展開偵查，於今晨五時許，在大角咀將一名涉嫌前往收取勒索款項之男子拘捕。並於稍後在旺角區再將兩名男子捕獲，現扣留在警署偵查中。

據查，該等黑社會人物勒索報販手法極高明，他們事前在各報攤前另加檔擺賣，買出報紙為三毫兩份，全為即日報紙，由於該等情形下正常營業之報販生意大受影響，黑人物遂進行向彼等恐嚇，如不想擺檔搶生意的話，便要交保護費一千二百元。有關款項可一次過付款或分期交付，就有關上述情形，旺角區多檔報販曾向報販工會投訴及向警方報案，而在最近發生之一宗勒索事件，一名在大角咀大同新邨一家酒樓門外擺檔之報販，其被恐嚇手法如前，該報販即向警方報案，在警方接獲投訴安排交款下，卒將該等涉嫌勒索者拘捕。

接近警方消息指出：有關今晨被捕男子姓布，綽號大頭蝦，十四K黑社會人物，剛出獄未久，其餘之兩名亦為十四K黑社會會員。

消息又稱：該等涉嫌勒索者，為一幫有組織勒索集團，專向報販勒索，他們在每晨向報紙總代理盜取報紙後，再分派各檔前，然後將即日報紙以三毫兩份售賣，以足打擊報販為要脅，但適遇其中在些報販以忍而不理他們時，即會遭其斬殺之恐嚇。

一架東方航機於本月二十四日在紐約國際機場附近墜毀後，一名警員正行經以遮掩物所覆蓋的罹難者屍體。背景是該架在降落期間墜毀的波音七二七客機殘骸，機上一百二十一人中，有近一百人死亡，另二十人受傷。（合衆國際社）

客機失事慘劇

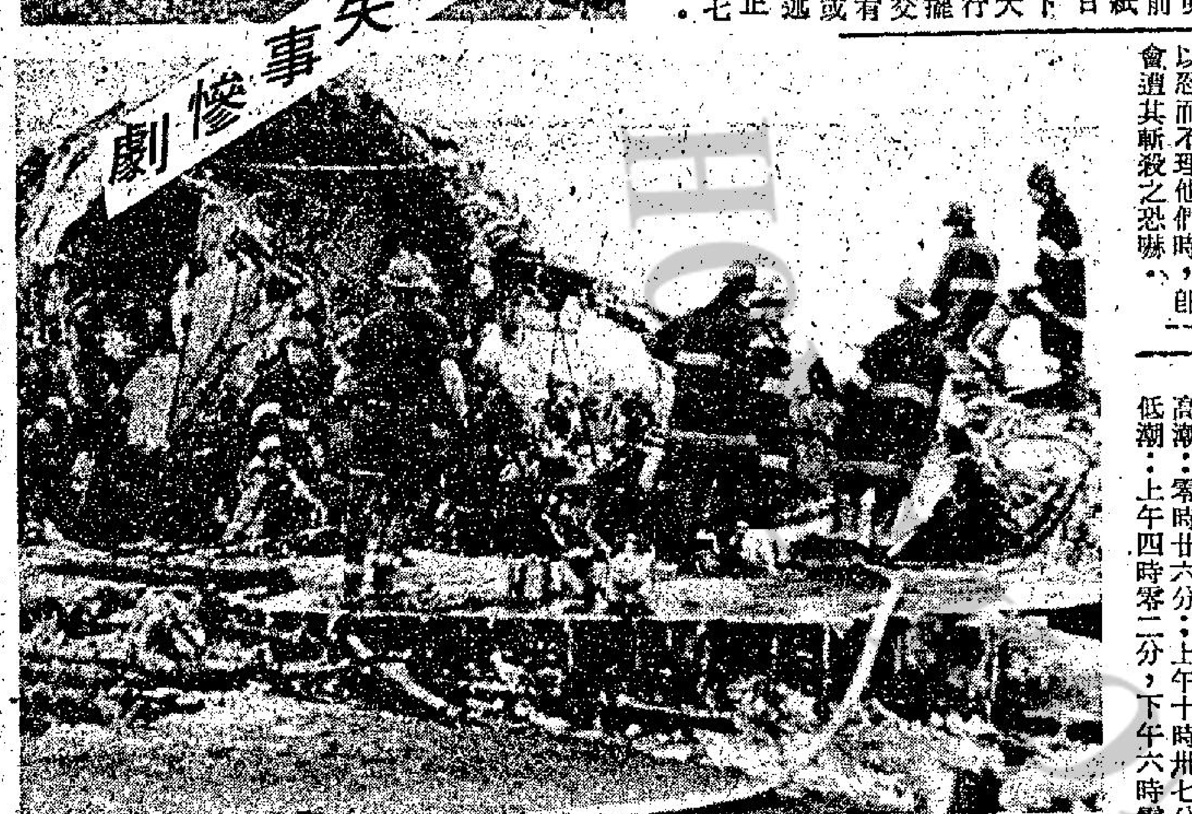

六月廿四日東方航空公司一架波音七二七客機在紐約甘迺迪機場着陸時墜毀，其後警方人員和消防員在場展開搜索工作。機上一百二十一人，最少有一百人喪生，官方說另有二十人受傷。

四匪持刀闖入酒店
祇劫其中一房租客
六打牌男女
全部「輸」光

房，乘機用刀威脅一名管房，帶領闖入五〇七號房，打劫六名正在玩牌的男女，分別綁起，然後大肆搜掠，劫去約六千元的財物，逃去無踪。警方現時已展開調查，但迄今仍未有人被捕。

案發現場是九龍旺角砵蘭街二〇六號第一酒店，今日凌晨四時半，四名飛型打扮的青年男子聯袂進入上址，對酒店樓下一名李姓管房稱，要開六樓五〇七號房，管房查閱後，對其中一名租客表示，五〇七號房已經有人租了。四人聽見後即交換眼色，隨即露出兇相，相繼拔出四把利刀，指嚇管房，命令管房帶領他們上六樓五〇七號房，管房不敢違抗，與四匪乘電梯上六樓，其中一匪又令管房敲五〇七號房門。此時房內正有四名男子及兩名女子在玩牌，見有人敲門，房內一名男子乃開門，料詎當房門一開，四匪即強力闖入內，並將管房乘勢推入房，用利刀指嚇室內各人不准亂動，然後分別加以綑綁，掠去四千七百五十元現款，四匪仍意猶未足，並逐個男女搜身，再搜掠約九百五十元的金飾，才施施然呼嘯離去。

案發後，管房掙脫綑綁，馬上撥電報警，但警方抵場時，四匪已不知所踪，幸而除損失財物外，無人受傷。

據悉，由於匪徒喬裝顧客進入酒店租房時，指定要五〇七號房，而該房適有多名男女在玩牌，房內有不少的現金，而匪徒劫完該房後，再不驚動其他的房客，故初步懷疑，劫匪是早有預謀，洞悉有該人在房玩牌，才下手劫掠，但至於是否屬實，仍有待警方進一步調查。

西德將供巴西一套核子設備

【紐約廿四日法新社電】紐約時報今日對一項週內簽署的協議，西德將供應巴西一套核子設備表示恐懼，認為可導致核武器擴散。

該報憶述法國需與南韓及巴基斯坦進行類似談判，並說西德這項交易，將使法國更不能自制。

色魔活躍深水埗
曾摧殘十餘少女
警方昨午拘捕一中年漢

【本報訊】警方人員，昨午拘獲一名中年男子，涉嫌與過去數週來，一連串向多名少女非禮事件有關。警方相信，有更多少女曾遭受侮辱因此希望如有女兒受色魔非禮之家長，迅速向警方聯絡，警方根據調查，相信在深水埗區內，有甚多少女，遭受色魔非禮過，或則不敢告知家長，或不敢向警方報案。因此希望家長合作，俾提供充份資料，使該案順利進行。

據悉，被警方拘獲之中年男子姓祝，卅九歲，據說有一名男子，經常於深夜在深水埗區戲院，街市附近徘徊，遇有十餘歲少女獨行，即上前兜搭，或則借請宵夜，或則送少女回家為名，帶至僻靜處，上下其手，非禮一番，甚至有女童曾受辱。警方據報展開調查，卒拘獲該男子。

今日天氣預測

吹輕微至和緩東南風，除間中有一兩陣局部地區性驟雨外，天色晴朗，天氣炎熱，最高氣溫約攝氏三十二度。

中午十二時，天文台錄得室外氣溫紀錄為攝氏三十一度，濕度為百分之六十八。

高潮：零時廿六分，上午十時卅七分。

低潮：上午四時零二分，下午六時零八分

每年人數漸增加

【華盛頓廿四日法新社電】此間的國會議員憂慮美國人以平民及軍事顧問資格僑居波斯灣的人數逐年增加。五角大廈估計在七十年代末期，將有十萬人僑居該地區。

最令美國憂慮的是將來該地區一旦發生衝突，美國可能被迫以軍事介入保護美國人的生命及利益。估計現時波斯灣地區內僑居有五萬名美國人。

五角大厦官員稱：有油資源建立武裝部隊的國家內工作。美國官員預料在七零年代末期美時，僑居波斯灣的美國人將會相應減少。

本報特設特別分類小廣告啟事

茲為便利分類小廣告戶推廣宣傳起見，可由原定之四個位擴大至六個位，並可一格橫排或兩格直排，但必須聯刊工商日晚報，及最少連登七天。此種特別分類小廣告，日晚報共收費每天卅五元。不折不扣，費須先惠。又此種廣告祇以普通廣告為限，啟事及醫藥除外。由一九七五年一月三日實行。

風趣 周刊

逢星期五隨工商晚報附送
每份仍售二毫

·本期要目
△暑期工作難找
△高寶樹闖男浴室
△鹹魚貴過雞
△一日三餐鹹魚菜單
△風月場所商戰白熱化
△水晶房酒吧脫穎而出
△血庫血荒紅十字會叫救命
△一週電視節目

港府為應付人口急劇增加
擬建另一衛星市鎮在物色適當地點中
俾於九一年能居住四十萬人

【本報訊】政府現正物色一適當地點，興建另一衛星市鎮，俾於一九九一年能居住四十萬人，並足供進一步之擴充。目前已有三個衛星市鎮興建中，是新荃灣、屯門及沙田。但地點選擇在新界之西面或東面之前，運輸之需要必須先行解決。

政府發言人謂，電腦將能說出在兩區之新市鎮究需如何道路或鐵路之服務。

根據統計處之估計，本港於一九八六年時將有人口五百三十八萬，一九九一年則增至五百九十萬。有等專家甚至預測一九八六年有五百六十六萬，一九九一年則為六百三十四萬。

一九七四年及一九七五年移民率之增加，使可能達到更高之數字及一九八六年後需有第四個衛星市。

發言人謂，由設計以至提供必需輔助設施後將人口遷入，可能要十年時間。

選擇地點須視乎有無適宜之土地以供建屋，與及水電供應及下水道廢物之處理等條件。

政府還欲盡速選定地點，俾其發展能符合將來足以建新市鎮。

至於所需經費，目前自然難以估計。

美駐港總領事宣佈
數週內將收容大批越南難民
消息顯示可能超過一千人

【本報訊】美國駐港總領事高樂士昨日宣佈，美國將會在未來數週內，收容大批目前仍留在香港的越南難民。

高樂士並沒有指出美國將會收容的難民數目，但據一項消息顯示，數目可能會超過一千人。

高樂士在昨日發表的一項聲明中，讚揚港府一直以來收容等待他往的越南難民之工作上表現出色。他說：「港、美政府一向的合作，我肯定美國將會有幫助香港安置一個相當大比率的留港越南難民，為他們在美建立家園。」

高氏稱：在過去數星期，香港瀰漫着一種感覺，認為美國並沒有，而且也不會為收容留港越南難民而盡力，同時，有些留在香港而希望到美國去的難民也表示憂慮。

不過，由於最近華盛頓處理難民單位的一位人員曾來港視察，現已清楚知道美國將可以批准一大批留港的越南難民進入美國。

高氏預言：被美國收容的難民將可於未來數星期內開始動身，撤退難民最費時但最基本的程序，是為各人找尋親友或贊助者，尤其是為每個家庭找尋工作。

高樂氏又解釋：美國過去在處理難民工作上所遇的困難，他指出，在越南失陷後數天，已有超過十三萬一千名越南難民進入美國及美國在太平洋基地的處理中心，此外，也有約一萬五千名被困在美國的越南學生，軍事及外交人員與遊客，由於人道上的責任問題，美國許多家庭與工商機構已在此困難時期，盡量為他們提供職業。

高氏透露，在最初的六十六天內，已經有四萬名越南人離開了處理中心在美國開始了新而富生產性的生活，目前，平均每日約有七百名越南難民離開處理中心，而這個速度也勢將逐漸加強。

麗的電視發表人事改組評論

【本報訊】由本月十三日起正式全面掌管麗的電視之麗的電視總經理黃錫照，昨日首次對麗的電視當前事態發表談話。

過去十日來，廣播道上之人事變動，已成為香港商界及娛樂界衆論紛紜之話題。

黃錫照稱，「在此情勢之下，難免引起多方面之臆測及無數謠言。各報消息大致屬實，但亦有不少議論及推測，是完全無根據的。」

他說：「看來麗的電視尚未獲得應有之廣大觀衆，亦未能按原計劃獲利。本人當前任務即是依靠精幹之人事機構及麗的電視之優良設備，力圖增加觀衆，提高利潤，本人深信此任務必能完成。」

關於麗的電視人事變動之原由，黃氏稱：「本人來港多週過去，目前已有詳細的未來行動計劃，本人認為此係極其令人振奮的計劃，業務計劃，人事任命及其他細節最後決定之後（約需時二週）本人將樂于討論麗的電視前之發展及其領導人物。」

麗的電視董事會主席高登爵士宣稱：「黃錫照君在商界及電視界資深望重，麗的電視董事會對其經驗才識及處理商業機構各種問題使之順利發展之能力具有完全信心，本人謹代表董事會及麗的電視員工，對黃氏及麗的電視作為長期投資之前景充滿信心。」

麗的電視總經理黃錫照

今晨市場價格　肉類魚蝦蔬菜

品名	價格
上肉	七元二角
牛肉	九元六角
鷄	六元五角至七元二角
鴨	四元五角
坭斑	九元五角至十一元
紅衫	二元八角至五元
大魚	六元五角至七元二角
鯪魚	四元至六元四角
蕃茄	二元至三元
冬瓜	八角至一元
白菜	二元四角
毛瓜	一元四角至二元六角
蘿蔔	八角至一元二角

（價格以每斤計算）

肝炎繼續減少
當局促採取措施　防範紅眼症蔓延

【本報訊】過去四個星期以來，濾過性肝炎病症宗數，繼續大為減少。醫務衛生處上星期接到報告的濾過性肝炎共四十二宗。前一個星期的宗數為五十一宗，更前一個星期為六十一宗，上星期的數字，與五月最後一個星期的八十宗相比，差不多減少了一半。

六月份頭三個星期並無因濾過性肝炎而致命者。五月份則有五人死於該病症。

本月份迄今的濾過性肝炎宗數計有一百五十四宗。五月份為三百四十五宗，四月份為三百二十二宗，三月份則為一百六十宗。

五月份內，其他傳染病如傷寒，水痘和桿菌痢疾亦顯示減少，且亦保持沒有白喉與小兒麻痺症發生的紀錄。

但結核病則稍微增加，由四月份的五百四十二宗增至五月份的五百五十六宗。

又醫務衛生處昨日敦促市民採取預防措施，防範紅眼症蔓延。這種疾病通常是在游泳季節流行的。

醫務衛生處發言人說：市民只要遵守簡單的個人衛生規則，就可預防紅眼症。

他說，紅眼症在醫學上稱急性角膜結合膜炎，通常是由於家庭成員的接觸及從公共場所如游泳及海灘傳染得來。

他勸告市民若患有紅眼症，應切勿前往游泳場所，以免該症傳染別人。

如果有人患染該症，家中其他的人應切勿使用他的毛巾或手帕，並要特別留意個人衛生。

政府兩個眼科診所的統計數字顯出，以現時季節而言，紅眼症在過去四個星期以來情況仍然正常，平均每週約五十宗。

該症的症狀初期眼睛突然紅而痛，初則輕微痛癢繼而劇痛。本港曾於一九七一年流行紅眼症，該年八月發生此症萬多宗。

教育司署職業輔導組
促超額教師登記
各校監陸續提供空缺資料

【本報訊】教育司署職業輔導組，到昨日下午五時為止，已登記一百八十九名資助小學超額教師，全部超額教師為二百零六名。

其餘超額教師及其他合乎資格之教師，可於現時至本月底止前往該組登記。凡在該職業輔導組紀錄在案之超額教師，將於一、兩日內接到該組之函件，促請彼等前往登記。

將於本年九月有職位空缺之資助小學之校監，現正陸續向該組提供有關此等空缺之詳細資料。

對於各有關校監之迅速反應及衷誠合作，負責該組之梁重順表示謝意。

一俟各超額教師獲得教席時，有關方面會將資助小學之餘下教席空缺名單，送往三教育學院院長，轉知院內同學。

教署一發言人昨宣稱，因安排超額教師教席之工作，須一個月時間始能完畢，故有空缺之資助小學名單約於八月期間始公佈。

當局曾告知三間教育學院之學生代表，說有關方面未能向彼等提供有關空缺教席之正確數字，但目前已可以肯定，資助小學之教席空缺最少將有三百五十個，而資助中學則最少有一百個。至於私立學校方面，亦會有空缺出現。

但該發言人強調，教育司署提供是項資料，並不表示負起保證學生獲得聘任或教席之任何承担。

該發言人指出，教署對教育學院之畢業同學之處境表示同情，並盡一切努力協助彼等獲得教席，但學生亦應自行尋求教席。

發言人稱：教署亦已將本年九月開課或增開新班之資助中學名單送往各教育學院，以張貼於佈告板上。他說：教署目前未能說明何種科目會有空缺，及舉出各資助中學之學位及非學位職位空缺之確實數字。

白花國際貿易公司
電視紅星剪綵開幕

白花國際貿易有限公司，昨日隆重開幕，由韓國白花釀造株式會社總裁姜正俊先生主持揭幕，影視紅星何守信先生，苗金鳳、汪明荃小姐剪綵，該公司經銷高齡拿破崙人參拔蘭地酒外，並經銷全部白花釀造之各式產品，現正積極展開世界各地經銷業務。

高齡拿破崙人參拔蘭地共分三款，計為：高齡特級拿破崙人參拔蘭地，高齡豪華拿破崙人參拔蘭地，及高齡拿破崙人參拔蘭地，三款酒均採用法國拿破崙拔蘭地釀製。

高齡拿破崙人參拔蘭地酒，係由韓國最大之釀酒商白花釀造株式會社所釀造，該公司創立於一九一七年，其產品包括清酒、葡萄酒、人參酒、人參威士忌及人參拔蘭地等，其中以清酒佔全國銷量百分之八十，產品行銷全世界，享譽甚隆，並歷次榮獲當地政府褒揚近百次之多，一九七二年開始由韓國政府特許，直接輸入法國特級拿破崙拔蘭地，配以精選之人參釀製拿破崙人參拔蘭地酒，經多年儲藏，始行問世，酒質香醇，提神補氣，成為酒中珍品。

秀茂坪職工代表謁社會司
要求援助失業工人
遞交函件提出四項建議

【本報訊】十名秀茂坪區職工青年中心「改進失業問題行動委員會」的代表，昨日下午二時十五分前往輔政司署，向社會事務司李福逑遞交一封要求政府迅速改善該區失業工人目前的生活處境之函件，及一份該區一萬名支持是項行動的居民簽名名單。

輔政司署之助理政務官高倫在助手陳耀忠之陪同下，代表李福逑接受青年代表所遞交之函件及簽名名單。

據前往遞交函件及簽名名單其中之一名青年代表司徒勤表示，他們（秀茂坪區「改進失業問題行動委員會」）將於一、兩日後再度召開會議，商量及決定他們下一步即將進行的行動。

秀茂坪工人致李福逑之函件中內容包括向本港政府提出下列四項要求：㈠政府應盡快設立失業援助金制度；㈡擴大公共援助的服務範圍，應包括十五歲至五十五的失業工人；㈢政府應設立專責部門和長遠的計劃來處理香港之失業問題；㈣訂立法例使本港僱主不能在經濟危機下大量裁員或關廠。

秀茂坪區職工青年中心於本年一月至三月間為進行該區職工青年生活狀況調查，曾抽樣訪問了該區三百一十戶家庭，發覺一千零三名就業者中，有四百四十名，即超過四成以上（百分之四三點九）在半失業或完全失業情況。調查報告同時顯示青年職工的失業情況較成年人為嚴重，在四百四十名處於失業或半失業狀況中之就業者中，青年職工在三十歲以下者有三百零八名，成年職工在三十歲以上者則有一百三十二名。

在協助進行是項調查工作被訪問之三百一十戶家庭中，受到失業問題影響的家庭超過六成以上（百分之六十七點一），共二百零八戶家庭內有失業或半失業之就業者。

徐氏宗親會公宴
慶賀會長徐季良

【本報訊】香港徐氏宗親會，昨假座蘇浙同鄉會餐廳歡宴該會季良會長，主持蘇浙旅港同鄉會，興學育才，並開辦診所，便利貧病，造福人羣，蟬聯理事長三十年，蜚聲海外，該會同人特發起公宴慶賀。並致送錦屏，藉表崇敬，是晚全體理監事均參加歡宴，筵開四桌，公宴開始，由該會徐德理事長代表，致詞祝賀，季良會長謙詞答謝，氣氛至為熱烈。

公宴前，該會並舉行理監事聯席會議，決議：㈠出版「會訊」，以報導會務，推舉定安、汶文、穗、瀚為「會訊」編輯委員。㈡組團回國參加本年雙十國慶。㈢南洋徐氏公會函請本會各宗親撰寫文稿編印特刊，定十一月底將稿件送會審閱轉寄云。

哥爾夫球會秘書班納
汽車失事撞傷腦部
引起併發症兩年未愈
獲賠償卅三萬餘元

【本報訊】粉嶺英皇御准哥爾夫球會秘書班納，因乘搭一輛私家汽車，不料該車發生交通意外失事，與另一汽車相撞，班氏被撞傷腦部，不幸因此引起併發症，迄今兩年，仍無法治癒，至不能工作，於是控告該車司機，獲得賠償三十三萬二千一百二十六元一角，其妻則獲賠償探病交通費三百五十元。

此案原訴人班納，延繆與雲大律師循民事控訴程序提出控告，與訟人張廷中，由山崑納第大律師代表辯護，案由高院副按察司康士聆訊。

案情透露：原訴人班納，五十五歲，澳洲人，於一九七〇年一月十日偕妻由澳洲來港，任粉嶺英皇御准哥爾夫球會秘書，由球會在粉嶺供給高度享受之住屋，隨其妻亦一同在球會工作，班氏處理公務，井井有條，使該會成為亞洲最大及設備最完善之哥爾夫球會。

一九七二年十月廿一日，班氏乘坐由與訟人張廷中所駕駛之私家汽車，不料失事與另一汽車相撞，班氏被撞傷頭及腦受震，入院醫治了八天，出院休息數天，始返工，但由於此次受傷引起併發症，其症狀分為肉體上與精神上，肉體上時覺暈，及頭痛，精神上則易於發怒，情緒低落，不能集中精神工作，迄今兩年，仍未痊癒，班氏一度偕妻返澳洲購屋定居，欲轉換環境，但因此病無法獲得工作。

避孕丸規定需醫生處方
家計會列舉理由
再提出强烈異議

【本報訊】家庭計劃指導會對政府之準備將避孕丸規定必須由醫生處方，再度表示其強烈不快與失望，認為此舉將使其三十三間節育診所難以存在。

該等診所祇有兩位註冊醫生，如避孕丸必須由醫生處方，則該會之兩醫生勢將分身之術，難以服務數以千計之婦女。

該會發言人昨稱，本會與政府診所為本港之一本節育婦女服務，吾人當然難聘註冊醫生全日在[illegible]最少須加一倍預算方能聘請職員及維持。

發言人對政府所說假避孕丸究斥之說謂：「吾人從未有所聞。當局買藥可以照五角錢向本會購得時，假藥又如何有銷場。當假藥商可以造抗生素與維他命供全人口時，又何必專製女用之藥丸？」

該會與醫務處從未有因食「無效」藥丸懷孕之投訴紀錄。

發言人又指出，政府因何不謂吾人不知其長期影響？避孕丸使用十八年，期內不斷研究及改善。自一九五一年以來，本港已有十七萬七千婦女使用，從無人因此丸致命，亦無人能服大量以自殺，亦不會上癮者，因此，因何要將此藥列為必[illegible]

人民入境處調查科
設立研究小組
加强偵查偷渡

【本報訊】人民入境事務處現計劃加強組織，負責偵查非法入境者，以免本港社會因此等非法入境者而受到不良影響。

該處的調查科已着手策劃設立一個研究小組，負責與市民、警方及海外移民當局聯絡，搜集及分析有關非法入境活動的資料，然後轉交調查科的其他單位採取行動。

去年非法入境事件已逾一萬四千宗之多，現鑑於中南半島的政治局勢及非法入境人數增加，因此，成立研究小組的需要更形迫切。

由於本港大部分地方臨海，對於防範非法入境之工作益增困難。

調查科的主管繆禮誠指出，雖然很多非法入境者都希望到來安居，但亦有許多偷渡來港者祇想作短暫停留，希望於短期內賺取一筆錢後即行離開。

調查科前身僅為人民入境事務處一小單位，其後於一九七三年十二月經改組擴大，成為調查科，內設有五個分組，即普通調查組、外勤調查組（港島）、外勤調查組（九龍及新界）、檢控及遣送離港事務組與及積壓申請書清理組。

人員經常出動，或根據線報，或作例行巡察，在夜總會，旅行社及其他非法入境者及逾時居留者經常出現的場所展開調查。

觸犯人民入境條例者往往會被控諸法庭，這是調查科檢控及遣送離港事務組的責任。

對於部分被判定不能留港的人士，該組亦要負責安排遣送。但令人頭痛的問題是被遣送離港的人，不久之後又會潛回本港，為調查科增添不少工作。

雖然對付非法入境問題存有種種自然及人為的困難，調查科的工作亦有相當成就。該處每年平均由市民、警方及入境人事登記處接到有關檢控告達二萬六千宗，經偵查後予以報控者每年約有三千宗。

調查科工作的成就，積壓申請書清理組亦厥功不可沒。

調查科於七三年底擴大組織時，須處理之積壓案件達六千宗之多，惟經過該組十六個月以來努力工作不懈，會見有關人士，詳細調查其背景資料等，泰半案件已予以清理。相信在十月便可全部辦理妥當。

圖為白花國際貿易有限公司開幕剪綵禮成後合攝於門前。由左至右：董事兼總經理黃創山、董事黃子明、董事長張卓如、電視紅星汪明荃小姐、何守信、執行董事姚宗英、電視紅星苗金鳳小姐、韓國白花釀造株式會社總裁姜正俊、駐港韓國總領事李秀佑、白花副董事長李丙睦。

香港工商銀行
陳寧車禍逝世

【本報訊】香港工商銀行秘書兼總務主任陳寧君，於本月十九日上午九時許，道經香港干諾道中近域多利皇后街時，被的士撞倒，由救傷車送抵瑪麗醫院救治後，延至是日下午七時十分不幸逝世。陳君早歲畢業於國立廈門大學，歷任國內稅務局長及本港銀行界有年，學識淵博，待人融洽，突遭意外，生前友好咸表惋惜，痛失英才，現聞陳君家屬將陳君遺體移至深水埗楓樹街九龍殯儀館治喪，擇於本月廿六日，下午三時大殮，隨即出殯，安葬於長沙灣天主教墳場。

新聞界友好設筵慶賀
洪偉民獲女皇頒獎章

【本報訊】旺角街坊會創辦人之一，歷任該會理事長、會長，現任監事長職長洪偉民，廿多年來對促進旺角區街坊工作及半島方面社區福利，不遺餘力，功勞顯著，週前榮獲英女皇賜頒榮譽獎章，以表揚其過去對九龍坊衆之無私貢獻。

本港部分新聞界人士與洪氏甚稔，欣悉之餘，於日昨聯合假九龍瓊華酒樓三樓設筵慶賀，主會報界人士計有：湯仲光，湯增歡，張續良，周石，羅軒，黎之明，何少松，黃宇乾，熊侶文，唐海軒，黃漢文，謝天申，郭立華，袁濤，曹啓等二十餘人，席間，首由報界代表致詞，盛讚洪氏過去致力九龍社區福利工作之卓越表現，繼由洪氏答致謝詞，最後向洪氏致送橫匾，藉資紀念。圖為宴會中留影。

俞氏電器公司
推出電鎖對講機

箱筒，戶屬加上鎖鑰，主要作用是杜漸防微，用以防盜似嫌不足，科學已進展到太空時代，防盜設備科技隨時代而進步了，況且，現代都市樓宇注重高空發展，崇樓聳翠，住戶單位多人口衆，合築家居安危與共，近年港九新界各區大廈大都有管理之設，但樓宇來往人羣梭織，自難面面兼顧，良莠難分，每每易遭宵小所乘，這可說是防盜一大漏洞。

俞氏電器（香港）公司之設立，就是針對香港治安實況的需要，鄭重推出構造精密，防盜效能特高馳名中外之俞氏全套牌防盜電鎖對講機，上述防盜設備行銷遍達八個國家，而本港各區大廈樓宇住戶大多樂意裝用據該公司經理蔣新女士的闡釋，倘大廈樓宇採用，俞氏牌全套防盜電鎖對講機，對整幢大廈住戶大大增加安全的保障，因為俞氏牌防盜設備具有最多優良特點，㈠超級型門口話機設有分層住戶單位按扭電制號碼，採用阻電式電路裝置，永不故障，當訪客或陌生人來訪，必須通過該機㈡室內話機使用國際標準通訊器材原料，特別裝置有門鎖門閉顯示燈，送受話器聲清晰，音質佳，戶主在室內能100%的確的明瞭大門門鎖有否上門，效用絕對安全可靠，㈢全自動電鎖裝置有門鎖門閉顯示器，效能百分百明瞭大門門鎖有否上門，結構堅固，並有防盜防撬裝置，㈣室內對講機，款式精巧，可加裝家家通話，戶戶聯防，又可加裝各戶房門防盜鈴，既可防火又能防盜，保障財物安全，守望相助，達到安居樂業境界。該公司防盜設備工程部已展開接受委託安裝大小工程，地設九龍彌敦道五二三號寶寧大廈。

勞工處勸告求職者
勿誤中奸商圈套

【本報訊】助理勞工處長林和甫昨日勸告求職者，特別是初出茅蘆的年青人找尋工作時應特別小心。

他說：最近據報有些不擇手段的人壽保險代理商，藉登報聘請文員而遂其不法勾當。

據說，應徵成功的求職者被迫與該公司購買人壽保險，或付一筆難以負担的款項。

另有一些求職者在獲得職位後付出的保証金，在未經其本人同意即被撥作保險費。

此外，新僱員在受僱後不久便被派出外，招徠人壽保險生意，但這工作對他可能不適合，結果便遭撤職或被迫辭職。

林氏指出，根據僱傭條例，每一新僱員有權要求僱主用書面訂明其薪酬的各項條件。

該等條件如有任何改變，應按該條例的規定始能生效。

林氏指出：任何人如獲悉有關聘請及僱用條件的詳細情形者，可向勞工處勞資關係組查詢。

六歲女童遊蕩
警方尋其家人

【本報訊】警方現正急欲找尋一名女童的家人，上星期六晚約九時卅分，該女童在啓德遊樂場被發現遊蕩，由該處職員送交警方暫為看管。

該女童智力遲鈍，年約六歲，身高三呎五吋，長面大口，面色青白，當時身穿紅藍花恤衫，黃色底衫（有一條啡色間條）白襪，紅鞋。任何認識該名女童或有消息能協助警方俾該女童與家人重聚者，請致電三－二六〇二－一與黃大仙警署連絡，或向任何警署報告。

無際大師金身不壞

……招璠，即應算是無際大師的第十三世法孫。因此，這一次日本總持寺的迎奉無際大師肉身，應是較符法統的。另一方面看來，中國自魏晉佛法東漸以後，因……

淡風下港市場不穩

「你的意思是指禁例限制太嚴，以致影片內容，僅能適應本國麼？」「自然有關係，亦……

明星與我

……便轉程星加坡及泰國，視察當地電影業務，以決定今後如何編導新片適應東南亞市場需要。

……中通過譚炳文與李香琴這對夫妻，寫出了夫婦間七年之癢的苦與樂，再由譚炳文的幾位朋友鄭少秋、江毅、石修的荒唐生活，加强了七年之癢一關之不容易闖過。

維新英文中學
正分校招生通告

(一)本校即日起接受英文中學部「F.1」中文中學部中一，男女新生及各級少量插班生申請。
(二)考試日期：(甲)油蔴地正校七月五日(星期六)下午二時。(乙)元朗分校，深水埗分校七月廿四日(星期四)上午十時。
(三)元朗分校因申請入學人數衆多，自置校舍於安樂路，擴充班級，以應需求。
(四)本校備有校車接送遠道就讀學生。
(五)英文夜中學夜英專同時招生。

校長：周覺識

正校：九龍油蔴地彌敦道四八三至四八五A　電話：K八八二六九二
分校：九龍大埔道九六至一〇一

美國舊金山林肯大學乃一多種文化歡迎外國學生就學之大學

· 學士學位之課程：商業行政(B.B.A.)，通訊包括電視、經濟、英文、人文學、政治學、公共行政政略(B.A.)。
· 碩士學位課程：商業行政(M.B.A.)公共行政政略(M.P.A.)。
· 現在可申請入學，請寫信交下列名址：

WRITE: ADMISSIONS OFFICE DEPT H
LINCOLN UNIVERSITY
281 MASONIC AVENUE

萬宜水塘合股公司
（隧道）
機械出售
躉船，28尺3寸長，15尺濶，5尺深，載重27.85噸，平櫃面。
有意請電　機械部經理
3－2811311
九龍中央郵箱K4272

萬宜水塘合股公司
（隧道）機械出售
拖砵，37尺半長，12尺濶，4尺半深，載客30人，吉拿LW6車頭，2比1波，34寸車葉。
有意請電　機械部經理
3－2811311
九龍中央郵箱K4272

想買平價機票及各地旅遊
請電K-686482K-674553·或移玉九龍尖沙咀彌敦道100號東英大廈三樓205室
康樂旅運公司

特別分類廣告
日晚報聯刊
每段六個位，或排雙格。
每天日晚報合共收費三十五元
連刊七天
上期收費　不折不扣
此種廣告祇以普通廣告為限，啟事及醫約除外。

香港工科學校新班招生
灣仔軒尼詩道274－283號二樓H753341
彌敦道593廖創興銀行大廈3樓K305075
深水埗大埔道92－101號K958774
西環皇后大道西501-511號2樓H485447
電機工程　冷氣工程　無綫電　航海電報　工商管理　數學專科　時裝設計　室內設計　廣告設計　建築工程　機械工程
部記全科　會計全科　洋行實務　信扎速記　打字日文　英語會話　F1－F5　初學－P6　成人字母　英語拼音

艷★虹★樓
元朗安樂路

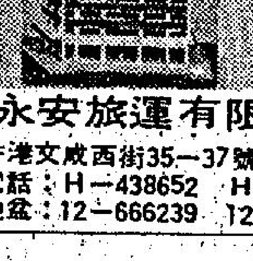

外表華麗　內部堂煌　即將入伙　餘額有限
三面對公園　面單邊　靜中帶旺　空氣清新
洽購處　永安旅運有限公司
香港文咸西街35－37號六樓A座
電話：H－438652　H－447924
地盆：12－666239　12－774052

香港防漏工程有限公司
總代理：加拿大「大力士」XYPEX神奇結晶防水劑
承接各項：石屎建築物補漏　防水工程
新址：九龍旺角上海街七一六號二樓
電話：K819451　K806433
總經理馬叙哲　經理衛超碩

萬宜水塘隧道工程公司
碎石出售
本公司沙田區碎石機工地有一級碎石貯存出售
包上車價格列下：
寸半碎石　每吨港幣十五元正
六分：每吨港幣十七元正
三分：每吨港幣十四元正
分半：每吨港幣二十元正
有意採購請與該工地管理員商洽
電話⑫610522或③2811311（內綫38號）

無際大師金身不壞 歷千餘年容貌如生

日醫學界當作「木乃伊」研究

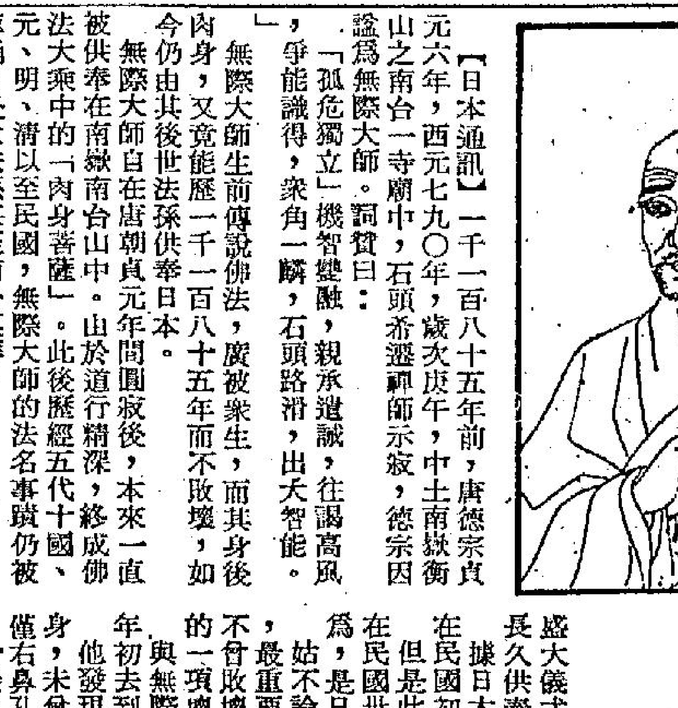

【日本通訊】一千一百八十五年前，唐德宗貞元六年，西元七九○年，歲次庚午，中土南嶽衡山之南台一寺廟中，石頭希遷禪師示寂，德宗因謚為無際大師。詞贊曰：「孤危獨立」機智變融，親承遺誡，往謁高風，爭能識得，衆角一麟，石頭路滑，出天智能。」

無際大師生前傳說佛法，廣被衆生，而其身後肉身，又竟能歷一千一百八十五年而不敗壞，如今仍由其後世法孫供奉日本。

無際大師自在唐朝貞元年間圓寂後，本來一直被供奉在南嶽南台山中。由於道行精深，終成佛法大乘中的「肉身菩薩」。此後歷經五代十國、元、明、清以至民國，無際大師的法名事蹟仍被傳誦，後世法孫每至南台膜拜。

到了今年，無際大師的肉身竟然出現在日本東京新瀉縣的新瀉大學內，被醫學院當做「木乃伊」作研究。而後經日本佛教界的交涉，將無際大師肉身移往新瀉縣的安現寺，而又於昨天的一項盛大儀式中，被移往橫濱區的總持寺，據稱將被長久供奉於此，以供日本的善男信女前往參拜。

據日本方面的消息表示：無際大師的肉身，是在民國初年，由日本人運到東京的。

但是此間的佛教界卻指出：無際大師的肉身，在民國卅三年以前，仍被供奉南嶽。因而他們認為，是日本侵華後，無際大師才被移運東京。

姑不論無際大師肉身是在甚麼情況下去到日本，最重要的一點是：無際大師的肉身，歷千餘年不曾敗壞，而如今仍受妥善保存。對於佛教史裡的一項瑰寶而言，這是一個值得欣慰的現象。

與無際大師同屬佛教禪宗一支的道安老法師，年初去到日本時，曾經親謁無際大師的肉身。他發現：一千一百八十五年來，無際大師的肉身，未曾消瘦，容貌栩栩如生，體態仍然圓潤，僅右鼻孔下略有缺損，而右耳亦略呈薄創。

十餘年前，汐止慈航法師肉身不壞，但是在五年坐缸後，身形大見瘦削，而這與無際大師的肉身圓潤，是顯有區別的。

道安老法師說：無際大師在禪宗裡，若溯自印度佛源，應屬禪宗第卅五代，若自菩提達摩祖師前來中國傳揚禪宗算起，則應算是中土禪宗第八代。

禪宗中最為人所欽敬的第六祖，即是慧能大師，他以「菩提本無樹，明鏡亦非台，本來無一物，何處得塵埃」的偈語，盡得禪宗眞傳。而無際大師，就是慧能大師的徒孫。

無際大師「居南嶽之南台，次說法於梁端兜率寺」，廣渡衆生，並在身後留有佛法「參同契」。他身前說法弘道之言辭，亦均由其徒衆彙編成為語錄。

無際大師在禪宗諸師中，屬於穩健修行的一類。因此在他的參同契裡，教導徒衆修行須以工夫，力倡平穩循序；雖然其中已略顯儒家思想，但離印度禪法不遠。

無際大師以後，儒家思想在禪宗裡漸見抬頭，以至後世禪宗，常見老莊。

而無際大師本人，在禪宗裡又算是曹洞宗的祖師。他的弟子洞山良介和徒孫曹山慧寂（唐朝僧侶皆以四字命名），即是根據他的禪法，而創立了曹洞宗。曹洞宗隨後流傳日本，擁有廣大徒衆，像如今供奉無際大師肉身的總持寺，就是曹洞紹瓏，即應算是無際大師的第十三世法孫。因此，這一次日本總持寺的迎奉無際大師肉身，應是較符法統的。

另一方面看來，中國自魏晉佛法東漸以後，因修行精深，而終致肉身不壞的僧侶，為數並不在少。而且，絕對不是靠藥劑和特殊處理後形成的木乃伊。

據道安老法師說：唐朝伊始，以迄民國以後，在整個中國佛教史上，約有數百位法師皆能持修肉身不壞，而被奉為肉身菩薩。

唐朝，禪宗五祖弘忍大師，六祖慧能大師，八祖無際大師以及無盡藏比丘尼都是修持大乘。明朝又有憨山大師，丹霞大師……。因而在中國大陸上，遍佈三山五嶽、名刹古寺的，即有數百尊肉身菩薩。

至於這種超自然現象的肉身菩薩，要在如何修持下，才能得臻大乘呢？

道安老法師說：必須要能修持六「力」，才能得窺堂奧，而後漸成正果以進大乘。修持中，當以「三無漏」學為主，即：持戒、修定、修慧。若非賦具慧根，能遵戒律及定靜心智，必將無法使得修行無所漏闕。

同時心中須有願力，就是要能自我誠信，他日學佛功到，必可肉身不敗。

其他則要仰靠佛力和法力，而從平日修行和念經的功課上，得佛法被照，終獲功果。

因此，佛學上的解釋，認為肉身菩薩必都是經過持戒力、修定力、修慧力、願力、佛力和法力的相配相乘下，才能成功。至於科學上的研究和解釋呢？佛學界的人士卻不會去關心它了。

台潛水俱樂部主辦 海底遊覽狩獵活動

【台北通訊】二十多名喜愛潛水運動的青年，日前在金山、野柳外海，完成了一項首創的海底遊覽和狩獵活動。

這項活動是由台北市潛水俱樂部舉辦的，這羣活力充沛的青年，在碧藍的海水中潛泳，巡游的海底獵人，當他們冒出水面時，總是高舉着獵得的魚、龍蝦、或其他的海產，大伙兒一起拍手祝賀狩獵成功。

潛水巡狩，肚子餓了，就把獵到的魚蝦架在火上烤熟來吃，或者，做生魚片吃，別有一番滋味。

這項海底巡狩的活動，曾吸引了不少的遊客駐足欣賞，有些人也想潛入海底觀光一番，但是因為潛水裝備不足而作罷，不過，很多遊客倒分享了這羣年輕人的獵物，大快朵頤。

參加北海海底遊覽和狩獵活動的二十多名青年男女，大部分都是台北市潛水俱樂部的會員，他們有的已有十多年的潛水歷史，是老經驗的海底獵人，也有少數是資淺的學員，他們和老獵人在一起狩獵，學習獵人的經驗和技術。

這羣海底的巡狩人一早就在台北集合，分乘幾輛自用車，帶了全套的潛水裝備，包括潛水衣、氧氣瓶、魚槍、短刀、潛水鏡、水深探測錶等，於九時抵達野柳和金山之間的海邊紮營。

他們首先排整齊做熱身運動，然後穿戴全套潛水裝，開始以兩人為伍的海底巡狩活動。

男會員大多數都穿着黑色的潛水衣，而女會員為輕便易於活動，而且不準備作長程的潛游，所以僅穿游泳衣，她們健美的體態和矯捷的身手，吸引了許多羨慕的眼光。

這羣海底觀光客獵人首先在沿岸的淺水地區巡游，他們來回在二百多公尺的海岸底下活動，檢拾一些海膽、海螺之類的輕易到手的獵物，經過一小時的巡游，結束第一階段的活動。

休息半小時之後，分成兩個小組，展開了深海潛游的活動，由於深海潛泳需要健康的體格和豐富的經驗，所以，少數剛學潛水的會員不能參加，他們留在岸邊擔任警戒的工作，隨時注意海面的情況。

十多名全副武裝的獵人，在蛙鞋有力的拍動之下，快迅的向深海處游去，大約距離岸邊五十公尺處開始潛入海中，這時候在岸上的人祇能勉強看到偶而飄上海面的氣泡，以及領隊所攜帶的一隻救生圈在海面漂動。

深海潛泳同樣是一個小時，但是，在海底下的情況完全不一樣，那兒有各種奇形怪狀的巖石，各種海草、貝類和魚類。

這次深海潛泳才是眞正的海底觀光和狩獵，潛水人員在十多公尺的海底徊游，一面觀察海底巖石的狀態，一面在注意尋找狩獵的目標——大魚和大蝦。

男歌星李寧也參加了「海底狩獵」，而且最先獵得一條大魚，當他舉着魚槍冒出水面時，一條一斤多重的大魚正在槍尖上跳動，大家都為他鼓掌。

一個小時的海底觀光狩獵，幾乎每位獵人都沒有空手回來，最令人羨慕的是，有的獵人竟然是幸運的捕到一些彩色斑爛的熱帶魚，他們用塑膠袋裝海水，把美麗的小魚放在裡面，帶回家去放在玻璃缸裡飼養。

是日天氣晴朗，海面平靜無波，是最適合於潛水運動，中午，大伙兒吃烤魚，生魚片，魚頭湯和麵包等飽餐之後又轉移活動的地區，再次到海底巡狩一番，直到四時許才結束這次北海海底遊覽和狩獵的活動。潛水很有意義的一項運動，適合體力充沛的年輕人參加，但是，這項運動一定要注意安全，必須要經過專門技術的訓練之後，有了純熟的潛水技能，才能充分享受海底觀光和狩獵的樂趣。

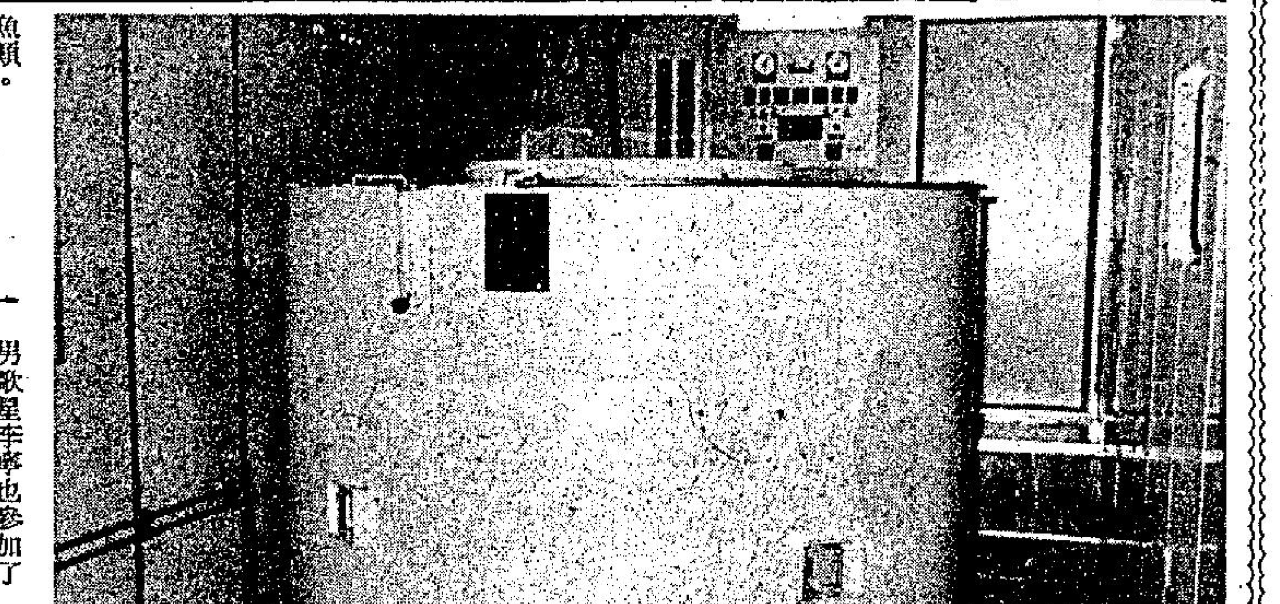

為使國人對核能有更深切的了解，同時使核能技術人員的訓練更為普遍化，國立清華大學師生已共同研製成功移動教學反應器，可以裝置在拖車上；總重量約十五噸。圖為已裝置在拖車上的反應器。

讀者意見

城砦居民多年未獲裝屋喉 劫匪橫行警員開槍受歡迎

編輯先生：

擬借貴報一角請水務局長公開答覆一問題。

我是九龍城砦居民，近年來城砦建了不少十餘層大廈，且已獲得電燈電話服務，但居民申請水喉，一直遭受拒絕，一九七三年民政司署曾來登記，並將資料送交水務局，迄今一直沒有下文，以致居民只能在科學井汲水。目前政府一方面大呼水費損失逾數千萬，一方面又拒絕居民申請，不肯安裝水錶，此舉實覺矛盾。現居於城砦新厦居民已有數萬，希望水務局正視此問題，並將何時可以接受申請安水錶確實日期，予以公開答覆。

讀者張子昂上

× × ×

編輯先生：

生活在香港市民，似乎已置身於恐怖世界之中，因為一般市民遇見持械惡乞之機會多於遇見警察。近日來連續發生金舖被劫，匪徒均予取予携，我不禁要問，負責巡邏的警員到底去了那裡？因為多宗劫案，均未聞警員追捕匪徒，只見敗過興兵，擾攘一番而已。

五月份數宗警員被劫，如以警員與市民人數比例言，則三百多市民被劫才有一宗警員被劫，亦只有在警員遇劫之情形下才由開槍對付匪徒，不幸的有一警員連佩槍亦被奪去，在此情形下，警方亦應有所振作，我以為警方如能不斷地實施分區突擊檢查，必有所獲，深信市民們犧牲多少「自由」，亦十分樂意的。

英國的頑固議員們口沫橫飛地在港反對執行死刑，這批傢伙已將英弄到一團糟，現在又「禍延香港」，他們對怎樣搞好香港治安，拿不出絲毫辦法，只知盲目地反對本港執行死刑，妨碍本港執法，當每一兇犯在法庭聆聽法官莊嚴地宣佈其死刑時，相信犯人心中會覺得好笑，因為轉眼間又會自動「赦免」，在此情形下，除了由警員在現場對匪徒直接射殺外，別無良策，希望警察先生們都具有此種正義感，因為殺惡人等於做善事。

讀者張去蕪上

各地通訊

香港醫學會 醫學常識解答

甚麼叫關節炎

不明人君問：甚麼叫關節炎？是否有很多種類？起因如何？有何病徵？可否治愈？怎樣診斷？

香港醫學會答：關節炎是關節部位有痛楚，紅腫和溫度上升等發炎現象，受影響關節會因痛楚而不能隨所移動。

關節炎種類繁多，較常見的急性關節炎有風濕性骨關節炎，化膿性關節炎，痛風性關節炎等。慢性的關節炎有類風濕性關節炎和骨關節炎等。至於關節發炎的起因，各有不同，實在不能一概而論。例如風濕性關節炎，是患者受到溶血性鏈球菌的感染後，身體內的抗原系統產生特殊的反應。又如化膿性關節炎，是患者的關節受到鏈球菌，葡萄球菌或肺炎雙球菌的直接感染所致。至於痛風性關節炎，起因是由於患者體內尿酸過多，其他種種成因亦各有不同。關節炎的病徵，一如上述，是關節部位有痛楚，紅腫和溫度上升等發炎現象。尤其是急性的關節炎，這種病徵更為顯著，甚至有發熱，和有周身不適的感覺。至於慢性關節炎，病發較為進展緩慢，病初發時受影響關節祇有輕微痛楚和僵硬的感覺，但病徵是與日俱增。

一般而言，急性關節炎若得到及時和適當的藥物治療，可能有痊癒的希望。但慢性關節炎多會有變形，藥物和物理治療可阻延病情惡化，但多不能徹底治癒。

診斷關節炎要靠X光檢驗，驗血及細菌培養等各種試驗，試驗的選擇因病情而異，以醫生的意見為上。

鼻息肉如何醫治

陳秀蓮君問：為甚麼會產生鼻息肉？如何醫治？

香港醫學會答：鼻息肉乃鼻腔內生出有蒂的組織，通常不祇一粒，而且左右兩邊皆有。起因乃鼻粘膜由於敏感或發炎而長期有水腫以致生出息肉。病徵為鼻塞及鼻涕。治療方法是需要外科手術割除，并無任何藥物可以使之消失。

坐骨神經痛

何際英君問：甚麼叫坐骨神經痛？症狀如何？起因如何？有沒有特效藥物醫治？是否與帶子宮環有關？

香港醫學會答：坐骨神經痛是因為坐骨神經受壓而致。病者突然覺得腰骨有劇痛，跟着或數日後，痛楚由臀部一直蔓延至左或右大腿之後方，甚或至小腿及足之外方，咳嗽、噴嚏及用力，會使痛楚更劇。坐骨神經痛之最常見原因為脊柱骨間之圓片脫出。其他較為少見之原因包括脊柱瘤腫，脊椎骨或骶骼關節患結核病等。但與帶子宮環則絕對沒有關係。

坐骨神經痛患者應由骨科專科西醫治理，并沒有特效藥物可以醫治，醫生需要用藥物減輕病痛，鬆弛肌肉，并多需要物理治療，或甚至外科手術，

銀色手記

淡風下港市場不穩 台製片家轉移目光

夏雪

過去，在台灣製片家眼中，香港是個主要市場，因為台幣與港幣比率差距大，一部影片收入台幣一百萬，與收入港幣一百萬，是相差得很遠了。

因此，他們往往寄望於香港票房，若票房好，則分賬所得，幾乎是純利的，譬如可賺二十萬，就有一百多萬台幣了。

但是，年來情況顯已有所改變，據聞目前台灣的製片方針，以台灣市場為主。

日昨有某台灣片商來港，閒談中詢以上述問題，他說：

「這是眞的。大家對香港市場，已漸漸目為次要的了。」

「是什麼道理？」

「這一點，除了電影淡風，是跟文化局的製

「你的意思是指禁例限制太嚴，以致影片內容，僅能適應本國麼？」

「自然有關係了。所以我們很為難，所謂『順得哥情失嫂意』，適應了自己，卻難討好外地要求，我們拍片是想賺錢，沒有把握的話，誰喜歡做賠本生意？」

「那末，着重於台灣全省的市場，就有把握賺錢嗎？」

「全盤預算打下來，應該不大賺也能小賺，即使不賺，距離成本亦不太多，賣出外地版權，又搏一搏香港收入，這樣做比較冒險要安全得多了。」

現在「淡風」繼續猛吹，尤其文藝片首當其衝，近期沒有一部收入是好的。最近以湯蘭花的婚訊作宣傳的「雨中行」，票房同樣慘淡，湯蘭花結婚也好，參加亞展也好，完全不起刺激作用，觀衆不肯買票，怎麼都沒有辦法。

反過來，動作片似有復甦之勢，該台灣片商說，近來台灣開拍的新片中，動作片佔了三分之一。

(五)英文夜中學 夜英專 同時招生。
校長：周覺識
正校：九龍油麻地彌敦道四八三至四八五A 電話：K八八二六九二
分校：九龍大埔道九六至一○二 電話：K八○二九四四

明星與我 佐蓮

楊權製造笑料 走私妙法夠絕

楊權日前率領多名明星到星馬參加亞洲影展後，便轉程星加坡及泰國，視察當地電影業務，以決定今後如何編導新片適應東南亞市場需要。

近年來協利業務發展神速，固由於吳協建眼光獨到，而楊權的才華與靈活腦筋，亦為一大助力，他為協利執導的幾部以小市民生活為題材的喜劇，均能創出賣座奇蹟，使得家家起仿做，成為目前電影製作路綫的主流。

在參加亞展之前，楊權就為協利完成了一部「男人四十一條龍」，並曾作非公開性試映，及安排於近期推出。這部新片，也是一部以小市民生活為題材的喜劇，寫的是一對結婚七年的夫婦，和他們的朋友之間的一些家庭糾紛，通過楊權驚才絕艷的編導技巧，這個故事不但充滿了笑料，充滿了幽默和諷刺，同時也指出了夫婦之道最重要的是甚麼，人與人之間應該如何相處等等人生哲理。

戲中通過譚炳文與李香琴這對夫妻，寫出了夫婦間七年之癢的苦與樂，再由譚炳文的幾位朋友鄭少秋、江毅、石修的荒唐生活，加强了七年之癢一關之不容易闖過。

戲中鄭少秋等三人瞞妻「走私」的妙法相信也祇有楊權這位鬼才編導想得出來，其中石修的妙法固然深得「瞞天過海」之秘，但還不及江毅的高明，他曉得妻子尤芷韻沉迷於方城之戲，遂到金舖去買了一面金牌，鼓勵妻子與雀友作馬拉松麻雀賽，要連戰七十二小時不准休息，誰成績最好便可奪取金牌，於是尤芷韻埋頭作戰，而他則與情人鄧音音走私去了。

更妙的還是鄭少秋，他與妻子沈殿霞最崇拜的魔術師江毅串通，江毅在向沈殿霞示範「人變畜牲」大魔術時，把鄭少秋變成一隻公雞，然後突然發覺忘記了「還原」之法，要到澳門去找師父，囑沈殿霞好好看顧公雞。其實鄭少秋早已在掩眼法下離開找他的情人郭安娜去了。

淺彈輕唱

丹鳳

禁止有理

「準港姐」排練參加準決賽之際，兩人忽然支持不住暈倒，現場忙作一團時，工作人員卻忙於阻止記者拍照。

暈倒並非不利宣傳的事，所以禁止拍照，恐怕也是「避免個人宣傳」有關吧！

訓練之一

有些小姐表示參加過程甚為愉快，但精神卻有些過度緊張。

作為一個「港姐」，也必然會帶來較為精神緊張的生涯。在訓練過程中有此感覺，正是訓練項目之一吧。

兩夕成功

一位小姐講述志願時表示：競選香港小姐，並不是一朝一夕可以成功的。

說得對，是「兩夕」可以成功而非「一朝一夕」；一是準決賽，另一是決賽。

馮眞知足常樂 保持青春有秘訣

「哈哈眞」馮眞雖然不再是青春少女，但是，她的眼神，她的微笑，她仰着頭大笑的朗爽，在在是未脫青春時期的少女，她自己也說：

「有些觀衆寫信來問我年齡，他們猜我不超過二十五歲。」

說到這裏，馮眞又大笑起來，不知是在笑觀衆看「小」了她，還是在笑自己駐顏有術。

「哈哈眞」可說是人如其名，有她在嘻哈之聲不絕於耳，心情煩悶之際，和馮眞聊聊天，看她那種眉飛色舞，天塌下來也不管的說話，對心情有一定的化解作用。

「我有甚麼不滿足的？」馮眞說：「工作、事業、婚姻、家庭、子女，樣樣稱心滿意，不滿足也不行的了。」

偶然也有情緒不佳的時候，馮眞教了幾個秘訣，那就是出去吃一頓大餐，逛逛街，大聲唱一首歌，所有的苦惱就一掃而空了。

娛樂圈

麗的電視即將播出一部購自台灣中華電視台的連續劇，該劇描寫清初一批忠心耿耿的英雄好漢，平時厚己待人，當危難來到之時，個個奮不顧身，特別在情理之間必需有所取捨之時，更發揮了高度的人性，發揮了俠義的精神，本劇介紹我國千百年來忠孝仁義之風，每集皆有起伏高潮，有感人情節及激烈的打鬥，不但充滿高度娛樂成份，更有深刻的教育意義。自六月三十日（星期一）開始，每逢星期一、三、五晚間九時三十分播出，敬請觀衆留意欣賞。

第一集故事開始，即為該派掌門人華皇密旨，刺殺奸王，事機不密，奸王反先發制人，來焚燒忠義門，展開了一場驚心動魄的生死大戰，故事驚險、緊張、刺激……

鍾白莉曼 不會鑽門路 努力求進取

鍾白莉曼是一位柔情似水的美人，在「奪命追魂」中，她演一名警長的太太，圖為她在片中的扮相。

鍾白莉曼無疑是一位很有女性魅力的女星，雖然她在影圈打出路，並不靠自己的美麗，鍾在學校的時候，就打定主意要當演員，她沒有打算鑽門路，一切憑自己的努力，她自修戲劇理論，自己寫信到電視台和影片公司作毛遂自薦，她碰了不少釘，終於獲得了初露頭角的機會，一家電視台願意聘她在電視節目裏演出。鍾很懂得掌握機會，儘管露面的機會不多，但都能夠收光芒四射的效果。所以，不久之後，便有影片公司請她拍電影。鍾在回憶初拍電影時說：「我不管觀衆的反應如何，我祇是拚命模擬那角色，當我完成一個鏡頭，導演向我微笑，說我演得不錯之時，我想我就是天生愛演戲的，我會樂不可支的，不管吃多少苦頭，我仍然覺得演戲是一種無可比擬的快樂。」

有人說鍾白莉曼長得像影美拉蒂芬，但鍾畢竟祇是鍾，她有自己的演技法則，有自己的風格，她的新作是與麥斯比亞、芝莉和德絲、阿倫溫、謝斯溫、和佐扶利路易合演的「奪命追魂」，在片中她扮演一位警長的妻子，卻死在强徒手下，鍾佔戲不多，卻演得相當出色。

唐寶雲是優生論者 結婚八年膝下猶虛

圖為：唐寶雲

唐寶雲和戚維義結婚，迄今不覺八年了，八年裡還沒有養下一男半女，原來他們是有效的控制生育。

對於這問題，在拍「雨中行」時導演楊甦曾經問過唐寶雲，楊甦說這是秦祥林、謝賢和湯蘭花幾位「雨中行」的拍檔演員都想問的，不過他們不好意思，楊甦算是侍老賣老：「你們為甚麼還不養孩子呢？」

唐寶雲回答得很坦白爽快，她說自己是個優生論的擁護者，認為小孩子要有最好的環境，在父母親最健康成熟時受孕，產下來才會有好的體魄和思想健全。

唐寶雲說她和戚維義的年齡配合是剛剛好，但按最新的優生學公式計算，他們仍未到受孕生育孩子的最佳年歲，而現今唐寶雲又在繼續拍片中，未有小孩是十分適宜的。

戚維義也說，如果有小孩，便不讓唐寶雲拍片了，他們要小孩子有最優秀的環境，到時唐寶雲便全心全意的做媽媽了。實際生活中唐寶雲的夫婦生活十分快樂幸福，他們現住在台北郊區的自置洋房中。在「雨中行」裡唐寶雲卻得不到愉快的愛情，但她很喜愛這個不幸女性的角色，而且該片名字也充滿了詩意，正合了她的文藝性格。

騷星達玲

龍公

咪攪我，我唔適合你的老爺相機。

看世界第一號情花旦

曾以「深喉」一片升為世界第一號色情花旦的蓮達拉芙莉蘇，在「深喉續集」中，有很多大膽的鏡頭，要欣賞蓮達的色相，「深喉續集」將會使觀衆大為滿足，圖為蓮達在「深」片中的裸相。

影壇近事

行章

茅瑛心懸香港 乘人風箏夠奇趣

茅瑛雖然離開香港，到尼泊爾拍黃楓執導的「密宗聖手」，不過，她的一顆心，卻仍然記掛着香港。

在尼泊爾打長途電話，不但不便宜，而且不像香港那麼普遍，隨時可以搭到外地去的長途電話。茅瑛夫妻情深，在尼泊爾仍然打了長途電話來給雷震，問他的起居生活。

雷震閒時，總喜歡與甄珍、謝賢等人搓其衛生麻將，茅瑛在長途電話中，也忘不了問雷震有沒有打麻將。

茅瑛表示：在尼泊爾，對那裡的高原氣候，不大習慣。而最令她不習慣的，則是吃的東西，差不多每一樣都有羊羶味的。

幸而，茅瑛對於羶的東西可以應付得來，但，吃得多了，一嗅到羊羶味，心裡便作悶，倒胃起來。

茅瑛希望能夠早日返港，因為，一想起香港的食物，她便垂涎欲滴。

最近的「奇趣錄」，介紹了一輯風箏的特輯，不能否認，這是一種新奇的玩意，這種東西，在歐洲和澳洲，玩的人很多。

巨型的風箏可以乘人，而且，還可以由駕駛風箏、控制風箏的方向和落點。

很多人問風箏這種東西，香港有沒有出售？答案是沒有。不過，風箏在香港即使有得出售，玩的人也一定非常少。

因為，在香港，沒有一個地方，可以玩這種巨型的風箏，再說，與航空條例，可能也會有所抵觸。

不過，這種巨型的風箏，在香港也曾經飛過，那便是最近在康城中，作商業性展覽的「直搗黃龍」中出現的。

在電視台所介紹的「奇趣錄」，相信也是「直搗黃龍」的一種變相的宣傳，祇不過，由於在電視中不能作商業性的宣傳，所以，觀衆所看到的，祇是風箏而已，很可能，這些風箏的片段，也是在「直搗黃龍」中節錄出來的。

在「血戰沖繩島」期間，司令部和傷兵醫院，皆設在珊瑚洞穴之內。該片描寫歷史上慘烈的戰爭的一役，氣氛迫眞感人！

碧血映紅粧

諸葛青雲著　余丹青插圖

至于劍招方面，也與中原武林中的劍法迥異。

大致說來，中原武林中，各門各派的劍招，雖然各自爭奇鬥勝，但萬變不離其宗，總不外玄妙輕靈，和辛狠飽辣之二途。祇是所謂「運用之妙，存乎一心」而已。

但目前這四個番僧的劍招，卻既不玄妙輕靈，也不辛狠飽辣，招招都是直來直往，硬接硬架地，充滿了粗獷陽剛之氣。

粗看之下，不但不覺得他們的劍招有啥稀奇，甚至會以為他們是使劍的外行人。

但廿大年和白君玉兩師徒，卻不敢抱這種想法。

他們深知一個江湖組織中的供奉，是最崇高的客卿職位，這四個番僧既然身居此職，自有其驚人的藝業。

因此，儘管于甫經交手時，他們心中也誅感詫訝，卻是一點也不敢輕敵。也不像方才白君玉對付宇文仁時，一起手就施展出馭劍術，而以一般正常的方式，穩紮穩打地，小心應付着。

果然，不出三招，就試出蹊蹺來了。

那四個番僧的劍招，看似平淡而又笨拙，但實際上，卻幾乎算得上是具有化腐朽為神奇的力量。

不論廿大年、白君玉二人的反擊是如何玄妙而又淩厲，都被對方恰到好處地化解掉，或者是看似險差陽錯地避開了。

而對方的攻招，卻往往逼得他們非得硬接不可。

由于對方的劍招走的是粗獷陽剛的路子，又蘊涵着極強的內家真力。

因此，每接下對方一招，自己非得付出較對方更大的真力不可，因為對方是二對一。

廿大年、白君玉二人，本來共由于敵勢太強，在無奈何之下，被迫而採取拖延戰術，以苦撐待援——等待李珣（郭翊徐生）師徒前來支援。

但目前，卻不由他們不越打越心驚了。

因為，對方長劍上的真力，居然越來越強，相對地，他們也得付出更多的真力。

就目前這情形而言，別說對方是二對一，即使是一對一，對方的個別功力，也不見得比他們差呢！

他們心中明白，如果李珣師徒不能及時趕來支援，最多三千招之後，他們非得被生擒不可。

像這情形，又怎得不教他們越打越心驚，也越鬥越心焦呢！

一旁的宇文仁開始說風涼話了：「廿大年，你看我這四位供奉，還算稱職嗎？」

「非常稱職。」廿大年冷笑道：「可惜祇有四個……」（一〇二）

通天跑街

俏媽姐「古井興波」

話說醉翁與阿舅，兩個人在任何方面，極端迥異，一老一少，一醜一俊，一富一貧，一舊一新，本來格格不入，可是這般反常搭配，狼狽為奸，各盡所長唱其「雙簧」，正是勾引良家婦女的最佳佈局圈套，毫無破綻之可言。

以阿舅一副「情聖」一姿態搭上一個女性，攬上男女性關係，然後引薦醉翁出場，大顯「唇舌」功夫，敘其怪癖，在這德眼光看來，實是汚辱蹂躪女性的醜行，但碰到蕩婦淫娃，卻認為這是「雙重享受」，樂不可支，不過中國婦人情所獨鍾「法蘭西音樂」，委實不多，凡被他倆玩上手的女人，大都幾度「左逢右迎」後，知道上當，大呼呻笨而一刀兩段，自認晦氣算了。

周雜岳稱道與阿舅是風月場中的秘友，據阿舅洩露其姊夫醉翁志在搵「猜水貨」，大快朵頤，從不計較對方年華與色相，因此阿舅得醉翁資助逐自搵靚女尋歡之餘，就替「米飯班主」物色對象，為求容易上手，多以徐娘範圍內動腦筋矣。

男女纏綿床笫的玩意，固然是人生樂事，然而不可忘記，亦是「傳宗接代」的神聖工作，醉翁係「性低能」，且患「一把口」取樂，當無「留神」之後顧，惟阿舅正當年富力強，生龍活虎，「子裔原料」從不缺乏，雖然醉翁早有指示嚇附阿舅嚴加「防禦工事」，免留手尾，可是男歡女愛的高潮一刹那，正符「老豆姓乜都唔知」一句俗語的境界，難免百密一疏，於是阿舅輕而易舉地週時做了「便宜老豆」矣。如對方係「一枝紅杏出墻記」，物歸原主，由對方丈夫朦查查自認「經手人」，一了百了。若是雲英未嫁之流，好在市上專治「月事不通」的杏林高手多，張羅，這筆胡塗賬，由醉翁一手殺起，化個一兩千元，也都撓掂。

儘管兩隻「蛇鼠」勾結幹其有傷天良的醜行，有恃無恐，乾淨利落，一帆風順，不過間中亦有發生若干波瀾，其中最大一鑊者，乃是一個本已梳起的順德媽姐，此婦年近四十，略具幾分姿色，不知怎的竟然被阿舅看中為對象，經過一輪追逐，媽姐「古井興波」，跟阿舅講塔講塔起來，一個花花公子，一個梳起媽姐，根本絕不相稱，但舅仔的甜言蜜語功夫獲得勝利。（九四六）

安排好的

嬌鳥啼花

南宮搏著

淳于德從容地坐下，呼婢女取方年中的蜜餞食物和甜酒，隨後，爽朗地問。

「素兒，新年過得怎樣？」

「悶在家，沒甚麼。」

「哦，今天的雪很大……」

淳于德看了垂下眼皮的義女一眼，站起來，安舒地揭開棉帷到外面去。

客內的素兒抬眼看阿采，阿采倏地換近小姐，低說：

「假正經！」

素兒會心地點點頭，但是，在一轉念間，他又說：

「也不一定，這半年，總是很好……」

他們祇交換兩句話，淳于德又已袖手進入。他仍然是雍容大度的，像踱步那樣坐回原處：「雪很大，倘若照這樣不停，一個時辰洛陽城會成為琉璃世界，一片純白。」

「那很好玩，從前，我喜歡在雪地上玩，這兩年怕冷，很少了，不過，在過年之前那次大雪，我和阿采、黃表哥，塑了一個大雪人，足足有四尺高！把我的手凍僵了！」素兒伸出她纖纖的雙手輕揚。

現在，雖然在暖室中，她手部白皙的皮膚，依然可見受冷充血的凝紅。

他祇是眼稍帶過而不敢定視，她身體的每一個部分，如今，對淳于德都構成了誘惑。現在，他於移開視線後，轉注融融的爐火說：

「回頭，積雪多了，我陪妳去塑雪人！」

於是，新年食物送了上來，他們亦如半年每次相見時不着邊際地談話，淳于德浮沉官海多年，具有習慣性的假正經本事，在表面上，無人能看出他別有意欲。

這樣，半個時辰過去了，淳于德邀義女下一盤棋，他親自找了一張棋譜，和義女研究。

淳于德家的婢女來邀阿采去吃點心，過去也有過這等事，此時書房中，還有本家的一名婢女在，阿采欣然而去。

淳于德在阿采走開之後，揮手命本家的婢女也去吃點心，這樣，室內，在爐火的旁邊，剩下了他們。

素兒自然而然地預感到了，她仰起頭，凝看淳于德，這是微妙的時辰，這是感情複雜的一瞥：有惴怯、有希冀、有譴責、也有幻想。

淳于德在她的凝看中伸出手（他的手輕微地抖顫着），握住了她的手。

素兒有潛在的激動，當手被捏住時身體縮瑟，但是，她不曾掙扎。

「素兒，素兒……」他喉間似涸竭，嘶嘶地喚叫：「為何如此，為何不理睬我了？」（六九）

鐵蓮花

高庸

花翎愕然道：「你怎麼知道那孩子不是鐵大哥的親骨肉？」

金克用道：「金某沒有說一定不是，也不敢相信一定是。因為當他們夫妻反目的時候，白玉蓮是否已經懷有身孕，恐怕連鐵兄本人也毫無把握，金某如何能相信。」

花翎道：「那麼，你是甚麼時候知道白玉蓮生過孩子呢？」

金克用道：「是在白玉蓮已經創立白蓮宮以後。」

花翎又問：「你看見過那孩子嗎？」

金克用道：「見過一次。」

花翎急道：「那孩子長得甚麼模樣？像不像鐵大哥！」

金克用想了想，道：「從面貌看，倒跟鐵兄頗有幾分似……不過，當時匆匆一瞥，實在並沒有看得清楚。」

花翎黯然一嘆，喃喃道：「既然面貌相似，這件事可能不會假了……唉！真想不到事情竟演變得如此複雜，叫我這做兄長的怎麼處置才好……」

這些話雖然不是對金克用說的，但語中有話，卻很明顯。

金克用是聰明人，如何聽不出來，忙問道：「縱然孩子真是鐵兄的骨肉，也祇是他跟白玉蓮之間的事，侯爺又有甚麼為難之處呢？」

花翎搖頭道：「唉！金莊主你不知道……」

金克用道：「侯爺若不見外，何妨略示原因，或許金某能稍盡棉薄，替侯爺分憂。」

花翎又嘆了一口氣，道：「金莊主是鐵大哥的朋友，這件事我也不必瞞你了，祇因當初鐵大哥在府中時，跟我們兄妹青梅竹馬，情感極為，尤其舍妹對鐵大哥早已芳心暗許，多年來始終如一，以致迄今未嫁，此番鐵大哥重回侯府，又值婚變仳離，在我兄妹而言，實在喜出望外，我也有意想促成這椿婚事，誰知鐵大哥跟白玉蓮竟然還有這些未了的瓜葛。」（一二五）

強人

黃思騁

「步堯，我看你還是答應他的條件吧，你所賺的都是不義之財，那裡面有千萬人的血和汗。」

「他用這種方法得到的錢就算是善財嗎？我要看看他能把我金步堯怎樣！」

董盈芳哭起來，說道：「步堯，你已經到了這樣的年紀，還有甚麼比年輕健康更重要的，我看你還是答應了吧！」

「不行，我一生都沒有受過這樣的屈辱，我要想出辦法來對付他！」

但是他祇堅持了一個下午，一到傍晚情形又變了，他忽然患上一些老病，耳聾、眼花、風濕痛、衰弱……統統都出現了。他倒在床上呻吟，一面咒罵包．沙圖，一面埋怨董盈芳。

「看你這種情形，還能支持得了多久！」

「給我毒藥或者一條繩子吧，我不想再活下去了！」

「你所堅持的又是甚麼呢？祇要你答應這三個條件，你馬上又會年輕和快樂了。」

「我不是不能接受這種條件，我是不能接受這種屈辱。」

「但是你支持得了多久？」

在過去，金步堯祇在春天裏偶爾發一下風濕，而且是纏纏作痛，而這次，幾個關節好像中了毒鏢一般疼痛；照他家鄉的稱呼，叫做「鬼箭風」。

「盈芳，我真受不了，妳快打電話叫陸醫生來吧！」

「像這樣的風濕痛，醫生也無能為力的。」

「叫他來吧，打止痛針也是好的！」

「醫生見到你的樣子，一定會問長問短，到時對你十分不方便。」

這也說得有理，陸醫生是多年的知交，怎好讓他見到自己的窘相呢！這樣，他忍受着痛苦，連飯也沒有起床來吃。到上晚上十點多鐘，他命董盈芳給他一面鏡子。他看到自己的形象，悲哀地說道：「我想他是勝利了，讓他來取去我的所有吧！」

「你答應他的條件了？」

「我不想死就祇好答應。」

「那末，現在還來得及，我們一同去見他吧！」

他起床來，外面有一點月色，景物看上去有點愁慘。董盈將車開到階前，把雙腿發軟的金步堯扶上車，坐定以後，她說：「但願他這時候還能見你。」（一一五）

小心提防，行差踏錯

陳仔講得冇錯，最近在九龍所開之大檔，比舊陣時多咗，王利曰：「我亦側聞此事，而且我知道有幾個大檔，開在旺角。」陳仔問佢曰：「你知唔知道邊個照佢地？」王利笑曰：「你千企唔好提呢一個照字，提吓都有罪者。若俾人聽到，可能追查。現在邊一個敢照？亦有人照得起。」陳仔曰：「我唔係幾信？冇人照，點敢開檔？」王利曰：「可能有人去食散袋，即所謂派生片也，不過事實上冇人照得起，即收咗片，亦冇所謂照起者，不能夠擔保冇人去泣佢地。」我問曰：「泣之時又點？」王利曰：「祇好各安天命矣，講明冇擔保，燕梳者也。不過佢地四圍佈置好天文台，若真係有人泣隊去搜，佢地亦來得切散水。最緊要就係個班人客，不能俾佢地有麻煩，否則以後冇哂的熟客仔幫襯矣。另外佢地租好多層樓，走生檔，搬來搬去，狡兎之窟，就算知道咗佢地一兩個地址，亦未必泣得到佢。祇要上面唔知就可以過骨矣。」

陳仔曰：「暫時唔理佢地而已，所以佢地可以做，將來仍要泣者。近來因為打劫案太多，唔夠人手去理，所以暫時放過佢地。」

照我睇最近之情形，的確如此，陳仔所講，暫時放過佢地呢一句說話甚啱，將來必定搵滿者。我聽見話，已經派咗幾個人，專門出去查資料矣，所有佢地之地址，均已掌握，一旦郁手就全部冚晒。王利曰：「幾時郁手，冇有人知？若知道話俾我聽，等我去睇吓熱鬧都好。」

佢講呢一句話，個直就係踩出馬腳，此人可能同個班人有關係亦未一定。佢在外識得人好多，尤其是潮州幫之人，更加識晒。佢所以有咁多銀紙用，大概係有人在後面支持佢。王利所識得之朋友當中，識有銀紙者係一個姓馬之人，此人細我嘅係幾清楚，不過輪流值日之伙記曾經講過，呢一個姓馬者時常打電話搵佢。

由呢一個姓馬者引起我想，已經好耐未見過悅叔矣。最近佢唔知做乜，又打過電話搵我。佢以前有個私人俱樂部，同另外一個朋友對調，撥咗跑馬地，此後我同佢好少來往。但係，我仍記得佢，佢個朋友已做嘢，搵咗幾千銀。幸而有呢一筆錢，還咗一部分債，否則我冇法子攪得掂也。出糧之時，祇供死會，已去咗三分之一，再俾老婆家用，所剩落者，已僅僅夠此之生活，飲茶礁水，難。倘要另外想辦法，要去搵悅叔，問吓有乜嘢做的外快。其實衆職乃犯例者，不過我祇要做的並非犯法之事，就算知道咗，亦不過被閘而已，相信總不致攪到要開除。但係我仍須小心，決定先去問吓師爺，以免自找麻煩也。（一九五七）

珍重，珍重

曉夫

九：感情慢慢滋生起來

不曉得為甚麼，潘瑞華自此以後經常造訪，由於阿雪的關係，琳玲不時也受邀參加他們的玩意兒。

撲克、碟仙、圍棋，成了他們每個周末晚上的消遣品，史太太也樂得讓年青人們玩在一起，自己靜坐一旁看電視，讓他們可以盡情的玩。

笑聲加上不服輸的抗議，感情竟慢慢滋生起來。

漸漸地，琳玲覺得跟華表哥在一起時，有一種奇異的感覺在心頭蠢蠢欲動。

說不出，那感覺，也形容不來，筆墨祇是很奇異，很奇異。

華表哥的眼神不時流出戀慕，琳玲一接觸就能領略，所以雖然有第三者在場，他們也往往能夠超然。

難道，這就是愛情——琳玲經常問自己。

戀愛，對琳玲來說是一個陌生的名詞，由小學而中學，唸的都是女校，接觸異性的機會很少，而琳玲在外面也沒有男朋友，學校禁止女孩們太早交男朋友，甚至參加舞會，也在禁制之列。

那麼，潘瑞華是第一個闖入琳玲心中的男孩了。

十六歲似乎太不成熟，尤其對於談戀愛。

孤鴻

浪淘沙

第三十四回：綠　慳

他咬實牙齦，緊閉着嘴唇，他不哭，但他的眼淚像泉水般的直滾下來。

芳村、花地一帶，本來有許多營業的花圃花園，此時因廣州市百業凋零，花市也比不上前時的繁盛。花園的人，任由百花凋謝，不加整理。

他一路看見許多這樣荒涼的花圃。他走到上一家「艷芳園」的門口，看見百多個花盆，亂堆在園裡，養蜂的蜂巢，許多花卉都萎謝了；祇見幾盆頑強的秋菊，沒有人栽植也獨自在那裏自由自在地開放。他在這花圃門口痴痴呆呆站了一刻。他奇怪這樣一個花園為什麼沒有人料理？他覺得孤兒院彷彿有點和這花圃相像，一樣是沒有生氣，也一樣讓「寶貴」的人的生命悄悄地萎謝，一樣是少人料理，一樣是亂七八糟。

他又想到：花草沒有水澆，就一定會枯萎而死；人沒有飯吃，就一定會餓死；他今天失去了標仔，沒有了標仔詭計多端的幫助，找飯吃更不容易了。他忽然感到恐慌起來，覺得前路茫茫，不知道那裡是自己的出路。他最後打定主意，到了黃沙再說吧，在這荒涼的芳村、花地一帶，有什麼活路呢？他沒有想到，在黃沙那邊，同他一樣朝不保夕的少年兒童，滿街滿巷都是。

此刻的廣州市，除了原來的人失業外，又多了一批退出火線的失業軍人。他們的數目逐天增加，他們求生存的法寶就是走私經營小生意。因此走私就成了一種風氣，走私者很自然地就結成許多集團和幫口，形成一種力量，這種現象，和政府的經濟利益是有矛盾的。因此，政府當局下令把他們驅趕出離鐵路線，或逮捕押去海南島屯墾。他們因此就更加形成團結起來，聯合反抗，以求生存。

大約有數千人，由他們分區每十人推出一個代表，共推選出數百人，聯合約定到南海縣瀝沙溪開秘密會議，商量應付「謀求生存」的辦法。那個在廣九路私運玻璃、會幫助過風雁的青年退伍軍人，也是代表之一。他並非逾齡的退役軍人，他沒有退役証件，隨時可能會被拘捕。（一一六）

降龍珠

東方玉著

說完，轉身往外行去。

這是兩人上山之初，早就商量好的步驟，因為你跨進伏虎寺山門，就說出要見天還上人，豈必使人會感覺到兩人此來，必有事故？

但如果以遊山求宿，等到晚膳之後，再提出來，要見方丈，那就變成祇是臨時想到的了，老方丈既不見外客，再提出要見見天還上人，也是順理成章之事。

其實他們要見的正主，卻是天還上人也。

灰衲僧人去了不多一會，就匆匆回來，朝兩人合十道：「敝師叔因二位施主慕名求見，特命貧僧領二位前去。」

卓玉祥道：「多謝大師父。」

灰衲僧人叮囑道：「敝師叔每晚都有晚課，二位施主進去之後，不可就擱的太久。」

卓玉祥道：「大師父放心，在下祇是難得遠上寶刹，才有此請，自然不會耽誤老師父的晚課時間。」

灰衲僧人道：「如此就好，二位請隨貧衲來。」

說完，當先走在前面領路。

兩人跟着他出了客室，折入一條長廊，再進入一處月洞門，沿着白石甬道，往寺後走去。

這圓洞門外，兩邊花木扶疎，修剪的甚是整齊，不多一回，行到了一座精舍前面，祇窗中透出燈光，灰衲僧人行近階前，合掌躬身道：「啟禀師叔，二位施主來了。」

祇聽裡面傳出一個清朗的聲音說：「請進。」

灰衲僧人躬身應「是」，向旁側退開一步，合掌道：「敝師叔請二位施主入內。」

卓玉祥讓蒲一刀先行，兩人跨進精舍，就見一間收拾得十分乾淨的客室，中間懸掛的是「達摩一葦渡江圖」，室中清香嫋嫋！

一個中等身材的青衣老僧，手撥弄着一十八顆檀香念珠，含笑相迎，合掌道：「二位施主請了，老衲失迎。」

卓玉祥舉目看去，這老和尚貌相清癯，聲音清朗，雙目奕奕有光，雖是和藹近人，但一望而知內功修為極深。

不用說，他就是大破大師的師弟天還上人了。

蒲一刀趕忙趨上一步，拱手道：「在下二人，久仰老師父佛門高僧，趁遊山之便，特來晉謁，藉償夙願。」

天還上人連連還禮道：「施主好說，快快請坐。」

兩人寒暄之際，卓玉祥心中卻暗暗忖道：「看他貌相和善，不似殺害師兄，篡奪掌門之人。」

他臉上神色自然，而且隱泛寶光，也不像

淺

……和石澳游泳的朋友告訴筆者，在淺水灣和石澳……

……是英文的譯音，當然，這祇不過是衆多迷幻藥中的三幾種名稱而已。還有更多迷……

有廿五個名字的姓名

奇

工商晚報　分類廣告

本報台灣總經理處

地址：紹興南路十二號三樓

電話：三四七八一二　三四八〇〇七

本報啟事

本報當天空運抵台、歡迎台灣讀者訂閱

本報台灣全省各地設有分銷處，請讀者就近向下列各地分銷處訂閱：

高雄　長明街二四號
台南　南門路五九號
台南　永福路一五二巷五〇號
左營　大路八五號
新竹　中山路五三八號
桃園　大園村廟前街二二號
桃園　八德興仁村中山路一九號
鳳山　三民路三三三號之一
台中　中正路二二二號
嘉義　吳鳳南路一七巷一三號
淡水　中正路五四號
基隆　義一路二六號
基隆　南榮路一六一巷一八號
基隆　中山一路廿一號
龍潭　南龍路五三號
豐原　三民路七七號
士林　大北路七八號
北投　中央北路一段一二號之一
金門　莒光路一〇六號
花蓮　仁愛路一〇號
苗栗　中正路一二二號
屏東　福建路六六號
彰化　三民路二〇二號
員林　中山路二六五號
板橋　自強新村八二號
斗六　太平街一一一號
岡山　勵志村二〇九號
中壢　中正路二五一號
台東　福建路二八三號

你就是救星
垂危的病人急需輸血
請即到紅十字會捐血
電話：二二八二〇弍一

東方・域多利・國華・國賓：今天請早！老幼咸宜 大好心人！開路！細更喜歡！ 盧國雄 任旁 白粵語 Beautiful People 可愛的動物 域多利明早十點半：二龍爭珠

總統・華盛頓・英京：英京 最後 三姊妹／今天最後 俏郎君 明天聯映・請即訂座 可愛的動物 華盛頓今午夜場：霸海雙龍

豪華・文華：滿！特技一流 老少咸宜請早定座 恩培羅科學幻想精采刺激鉅片 杜麥倫 麥拿安 主演 文華午場夜映 萬古流芳 主演 嚴俊 李麗華

福星・油蔴地：今天五場 最大膽感肉片 三姊妹 下期 丈夫的權利／祇映今天 香肉奇感情巨片 男人寵物 明天香港超大摧人破花黨 公餘場：福星・飛車殺機 明早場福星 唐路平・拳 油蔴地：苦兒救母

新聲：欲罷不能 最後兩天 夢斷情天 奧瑪沙里夫 芙丹娜 主演 今午場殺戮 晚夜：火龍

港九聯合影院廣告

紐約・大華・金冠 K-935597 K-847115 H-768721：今天最後五場 歐洲公司七彩濶幕表揚中國功夫威獲異域瘋魔歐美巨片 李小龍 主演 青蜂俠 明天獻映大銀幕斗胆之作！ 春色無邊齊齊玩 金冠明天早場：五雷轟頂

皇后・麗聲・皇都：最後兩天 血戰沖繩島 主演 小林桂樹 丹波哲郎 仲代達矢 加山雄三 池部良 後天獻映：名符其實猛片 猛丁哥 皇后明晚九時半優先義映

京都・凱聲・華聲（快將開幕）：第二週映 十二點・兩點半・四點五・七點半・九點九 主演 查爾登希斯頓 阿娃嘉娜 大地震 榮獲三項金像 星期日十點半映 京都：落花斷腸時 新花茶女

海運・百樂 H702412 K678091：最後五場 十二點・兩點半・五點三・七點半・九點八 英宮恨 新聲震寰宇 明天五場 海運午夜十一點：滿堂春

京華・快樂：最後今天五場 泰倫斯希路・畢史賓沙大笑片 龍虎福星 明天汎亞公司暴力色情巨片 奪命追魂 今午場京華：比倫提百勝飛龍 快樂：瘋狂飛龍門虎

翡翠・娛樂・尚活・黃金・亞洲・好景：今天全五場獻映 邵氏前所未有創新超材巨片 汪萍・王戎 主演 爭財爭寶 門打門槍 別開生面專舍過癮

英華・北河・民樂・麗華・麗都：最後今天五場 最偉大的愛情故事 唐寶雲・秦祥林・湯蘭花・謝賢・貝蒂 主演 雨中行 明天獻映 香港超大破人摧花黨 潘冰嫦・巧倩・石挑秀 明早華英 乞兒狀元 今午場公餘：北河

明珠・倫敦：狂滿！妙計制敵 仍映五場 賞士神妙槍戰計謀緊張鉅獻 保羅紐曼 勞勃烈福 主演 佐治路爽 導演 榮獲四項金像獎 BUTCH CASSIDY AND THE SUNDANCE KID 明午場夜映明珠 特警900

新台山・國都・聯邦：只今天映 肉感色情 色魔淫娃 明早場：裸血 明天正場 性女教授／最後今天仍五場映 雨中行 明天首映 香港超大破人摧花黨／只今晚天 偷情 明早場：洞房奇譚 今五點半平春色 明天場：一正採花賊

新華・新都：狂滿！第二週映 美聯公司驚險激烈王牌殺手片王 查理士布朗臣 威武傑作 龍虎鐵金剛 百種殺人方法 太過激烈 不宜兒童 身懷絕技殺手 明天新都早場快槍手無情 新華今午場：香港超大破人摧花黨

淺水灣出現人妖

常到淺水灣和石澳游泳的朋友告訴筆者，在淺水灣和石澳海灘，最近不約而同的出現了好幾個人妖。

不過，在上述地區的出現的人妖，並非數年前來港表演的那些「男生女相」的人妖，而是一些對同性戀有所傾向的另一種人妖。

聽說，在上述海灘出現的人妖，都是外國人，說起話來，帶有濃厚的娘娘腔，動作，很有些嬌嬌作態，長得皮白肉嫩，自然更不必說了。那些人妖，經常向一些身材健碩的單身男人兜搭。

開始的時候，他們並沒有提到同性戀那些肉麻當有趣的事情，而是說希望與對方做朋友。

那些同性戀的人妖，往往會藉詞說自己是從外地前來香港不久的，希望多認識一些朋友，談到即將分手的時候，他們往往會設法和對方拿電話及姓名，或者是互相交換姓名地址，並且聲明有空的時候，會打電話給對方，希望對方能夠帶他四處去遊覽觀光。

有不少人當然不以為有詐，很大方的把自己的電話和名字給了對方。

可是，不給則而，一旦給了，麻煩便會接着而來。

我有一位朋友便是在這樣的情形之下，自己惹上了一些啼笑皆非的煩惱。

話說他有一次在石澳碰到一個自認是由澳洲來香港的外國人，兩人談得很好，後來還交換了電話。

交換了電話後不到三天，那位澳洲朋友，在一個晚上約他外出，希望帶他到山頂上去看看香港的夜景。朋友做人一向熱心，答應了，並且很快的把他帶到山頂去。

在山頂上，開始的時候，也沒有甚麼，那名澳洲人祇是讚嘆香港的夜色美麗。

可是，後來他們的話題談到香港的男女上時，這個澳洲人，竟然對朋友說，他很喜歡香港的男人，並且說了很多讚美香港男人的美詞。

開始的時候，朋友亦不以為意；可是，那個澳洲人的舉止，卻越來越不對勁，他開始對朋友有所動作，並且很像一個小嬌娃的依偎在朋友的身邊，朋友本不為意，可是，他卻越來越甚，甚至投在朋友的懷裏，說了些很肉麻的話。

朋友越看越不對勁，把他斥責一番，憤然自己截了的士下山。

後來，那個澳洲人還曾經再次打電話給朋友，結果被罵了幾頓之後，才不致再來電話。

後來，朋友亦曾再次在淺水灣發現他向其他男人兜搭，而且，亦同時發覺除了這個澳洲人之外，還有其他的外國男人，在上述兩個海灘活動，向一些男人作出種種兜搭。

假如經常到石澳或者淺水灣去游泳的人，一定會發現那些外國人妖在那裏的活動。（陳基）

若干藥房為謀暴利　迷幻藥半公開售賣

雖然說，香港政府對於迷幻藥列為禁品，嚴禁販賣，但是，迷幻藥在香港一些色情地方，仍然非常流行。

在尖沙咀和灣仔一帶的酒吧或的士夠格之內，迷幻藥的出售，已成為半公開的秘密，祇要稍為涉足，便會知道如何可以獲買到這些迷幻藥。

通常而言，很多酒吧女郎本身都備有迷幻藥，她們不但自己服食，而且還供給客人，從中取利。

假如一般的「市價」是三元一粒的話，她們可能會以十元的代價賣給那些客人，反正那些客人也不過是為了一時的興趣，並非經常服食，而且，那些客人很像流水眼，看了可能從此不會再來光顧；尤其是對那些遊客，風花雪月一番之後便離開香港，或算下次再來香港，碰頭的機會也是微乎其微。

表面上，迷幻藥在市面上既不能買得到，服食的人一定不會太多；可是，在那些酒吧區，服食迷幻藥的人卻實在太多了，多到叫人吃了一驚。

服食迷幻藥節者多數是一些年青的男女，尤其是那些吧女，由於生活上的空虛，希望藉着迷幻藥把自己投入另一個境界。

一個食過迷幻藥的吧女曾經對筆者透露：「當我服食了迷幻藥之後，我感到無憂無慮，一切都是那樣美，像進入另一個世外桃源，那種意境，實在太美妙了！」

迷幻藥的價錢有平有貴，有十多元一粒，也有一元多一粒的，十多元一粒的迷幻藥自然屬於貴的一類了，最普通的是一元多的迷幻藥，服食者數量較多，而這種迷幻藥也比較容易購買，但是，卻含有高度性的不良副作用，報上經常有些少女因服了過量的迷幻藥者而在街頭亂事，往往是這類藥丸在作怪，也是因素之一。

迷幻藥的價錢既有高有平，名稱亦有別，通常在一些酒吧區流行的是一種名為莉莉五十的迷幻藥丸，另外還有……是英文的譯音：

當然，這祇不過是眾多迷幻藥中的三幾種名稱而已。還有更多迷幻藥名稱在市面上可以買到的，但是，比較流行的則是上面所述的幾種。

除了在酒吧及一些的士夠格能夠購買到這些迷幻藥之外，在某些藥房，也可以買到，但卻不是公開發售，而是秘密出售，由於盈利極高，因此，有些藥房不惜冒險出賣這些迷幻藥。

也由於有這種情形存在，因此，很多時，警方會向一些藥房作突擊檢查。（杜朗）

戒煙

有不少人希望把吸煙習慣戒掉，可是，千方百計，還是戒不掉。戒不掉的原因，是因為不吸煙時，心裡總像心不在焉，各有所思，而手指又是癢癢的，終於抑不過，忍不住，又再次燃起香煙放在嘴上猛吸了。

這已經成為不少「戒煙」人士的笑話。

可是，在不久的將來，戒煙將不會再被認為是一項痛苦而又難以戒掉的事。

英國和瑞典，已經有人在試驗一種戒煙的香口膠。

目前，這種戒煙的香口膠雖未面世，但是，根據試驗的結果，卻認為大有可能成功。

聽說，這種戒煙香口膠，含有一些不同級數的尼古丁。

開始戒煙的時候，可以嚼一些級數比較高的戒煙香口膠，然後隨着日子的增加而把戒煙香口膠的尼古丁級數減低。

如果持之以恒的話，在三個月內，便可以把煙戒掉。

假如眞的如此靈驗的話，相信到時頭痛的反而是那些製造香煙的煙草商了。

不過，由于那些戒煙的香口膠含有尼古丁，因此，有人懷疑，可能到時那些煙民會對嚼嚼尼古丁香口膠上了癮，到時，豈非和吸煙沒有甚麼大分別？

而且，說不定那戒煙香口膠的價錢比起香煙的價錢還要高，在金錢上豈不是得不償失。

而且，有人認為嚼嚼尼古丁比吸煙還要方便，說不定到時的嚼嚼量會比吸煙的吸食量還要厲害，在這種情形之下，開銷還要大，假如眞的如此，說不定產尼古丁香口膠將會成為煙草商的另一種生意投資！

不過，在香港，已經有不少「煙民」嘗試過，嚼嚼一些原庄的香口膠，或者是食糖菓，目的是可以幫助戒煙，這項辦法在分散精神，有不少試過，成功的人雖然不多，但是，卻說明了此法是行得通的，根本如果持之以恒，也不需嚼嚼那些含有尼古丁的香口膠。

若果現在開始以食糖或嚼嚼香口膠來戒煙，說不定，在尼古丁香口膠還未面世時，你的煙癮早已經戒掉了。（杜朗）

有廿五個名字的姓名

這個小女孩的一歲生辰，父親為她特製的生日蛋糕，竟重達四十磅之巨，難道她是一個很大食的女孩嗎？不是的，原來這個女孩的父親布朗，是一個拳賽迷，她出世後改名時，用盡了歷代著名的拳師的名字串起來，做女兒的名字，沒有一個三英尺乘二英尺大的生日蛋糕，不能把女兒瑪莉亞的整個名字寫上去。這個蛋糕上，又有一對拳師對壘的公仔，下面是奶油寫上去的廿五個拳師名字。是日又是她的洗禮日。

小女孩生日四十磅蛋糕

愛情與理智

一個女人在戀愛的時候，被情所蔽蔽了她的理智，怎能斬斷他的性格呢？尤其是男人在她的面前大獻殷勤，極盡討好的能事，男人用種種方法來掩飾他的缺點，無從知道他的性格，但是根據美國的心理學家說，要深切明瞭一個男友的眞正個性，不是一件容易的事，不過，仍有可以打探的另一種方法，那就是問他有甚麼嗜好，他喜歡打足球或是釣魚，都可能對女人判斷男友的性格，有相當的幫助。

專家說無論他最喜歡甚麼，都能引導妳明瞭他的個性，例如他非常欣賞整理他的車房嗎？或者是喜歡收拾書架，或是把一些鬧鐘拆得七零八碎，然後再沒法裝好呢？女人是可以知道他的個性，如果有此嗜好，你可以知道這個男人是個大方的人，生活得輕鬆，容易相處，不必要很費神，就可以使他快樂了，祇要你能夠把他從汽車底拉出來，因為他喜歡修理壞車的，或是放下一隻鬧鐘，他就願意陪女人出去。

不過，倘若一個男人祇喜歡整宵坐着不睡而欣賞天空上的孤星，或是在假期仍携帶一些地質學家用的器具赴郊外，那麼他透露了自己是一個孤獨性格的人。因為除非你也有他的那一份興趣，否則他是永遠不享受女人的熱情的。

相反，一個蒐集家則有強烈的性格，譬如玩古董、集郵票、火柴盒或其他類似的嗜好，雖然他是有好研究的個性，亦有好管閒事的傾向，但他必須有此種嗜好。不過，收集家是一個良好的傾談者，與他在一起才不愁寂寞，與他對於多方面的事物，有濃厚興趣。

他並不是一種難相處的人，如果發揮他的眞正個性，加以適應，他將是最好的終身朋友。也就是說，他會把妳也羅致為他的收藏品內，眞是一件大喜事了。

一個敏感及有情緒的人，在空閒的時間做甚麼事情呢？據美國心理學家說，他是看書或聽音樂，這一種人是文靜的，容易受傷害，因此他會把自己的嗜好隱藏起來，雖然終於知道他的嗜好，通常他是一個良好的聆聽者，即使是女人對他的傾訴，但人常對他讚頌，替他打氣。

請不要沮心，遇到這個性格的男人，並非是不值得結交，此類男子是非常需要愛的，似乎他把自己關起來，祇要女人對他熱烈擁抱及熱吻，他會從把自己關閉起來的狀況走出來，與高采烈地與女友找消遣。

喜歡釣魚的及愛好園藝的男人，是忠實與忠心的，也是一些也不複雜的伴侶，似乎是如此，但是妳也要明白魚兒與鮮花的事，妳對這些事情一竅不通的話，那麼少不免是感覺煩悶一些的，倘若是女人一定愛他，不妨看看一些描寫自由的書本，與他相處是會很自然的，也就是說妳可以釣上他的。

愛好攝影的男人是一個樂觀主義者，這一類性格的人，是有好的本質，為人健談，是最好的伴侶，但是做他的女朋友，必須要準備隨時作狀，給他拍照，即使妳對於沖晒一些也不懂，這是很重要的。

運動家是女人最難得到的男子，似乎眞的是如此，因為他們把空閒的時間，大多消耗在訓練上，打球或是看他喜歡的體育。除非女人也喜歡在星期六陪他上大球場的觀衆看台，否則是不容易掌握他的。（阿丁）

德國人發明可以讀出原稿，並將之排好以供印刷的機器。

七彩詩筒

詩：高景　圖：華生

玩具鎗可殺人，
公刀二仔愁為比，
更有求眞玩具鎗，
不道殺人成利器，
如斯風氣費思量。

兒童玩「公仔鎗」可，玩刀仔便危險了。阿飛起禍，由於刀仔。玩具鎗竟被歹徒改造為殺人利器。這種「玩」法，眞是可怕！

東西風

·東尼·

馬季雖然已經結束，但仍然有人談馬，談四重彩，談六環彩，報章的馬經版，並無終止，照樣刊載關於馬的動態。

香港人為甚麼對賭馬特別感興趣，我不得而知。我所知道的，是我認識的人，全都賭馬，不賭馬的，唯祖母而已。

賽馬在香港這麼流行，其程度較任何東西為甚。招手叫一輛的士，坐上去，與司機談談馬經，由中環到北角，你們會發覺，互相似是老朋友。

踏進理髮店，與理髮師談談馬經，他很快就會是你的知己。第二次進去，自會招呼週到，你又多了一個朋友。

新進一間公司工作，與鄰櫈的同事談談馬經，你馬上會失去陌生感，如果你的談話再加插一些內幕和權威性，三天之後，整間公司都認識你。你的波士，很自然地，對你特別有印象。至於加薪與否，要看你的貼士了。

與女朋友的父親見面？最為尷尬，無話可說。但如果他拿着一摺四重彩表格，你有話題了，談一談有機會的馬，講些少騎師實力，你馬上成為熱門女婿，未來外父是你的了。談馬經能，不會錯的了。

馬經已經成為香港人的溝通心靈的橋樑。哲學家怎樣說？你的生活，亦會因為賽馬而變得多姿多采。

星期一，看一看排位；星期二，考慮一下孖Q；星期三，在馬場參觀夜馬；星期四，研究排位表；星期五，排隊買四重彩；星期六，進馬場。星期日嗎？──下星期的賭本要揭揭詳了，嗯，當舖星期日不休息……。

人生是單調的──祇當你不賭馬的時候。人與人之間很難溝通──祇因為你不懂賭馬。否則，你不會單調，也不會沒有朋友。

總之，談馬經，戰無不勝。

有一部書名叫「如何結交朋友和影響別人」，是嘉里茲所作，是過去十年來，最暢銷的書籍。他有六條妙計，可以導致你成為一個受歡迎的人：

一、對別人的事感興趣；
二、微笑；
三、牢記別人的名字，
四、成為一個良好的聽衆，兼鼓勵別人談關於他自己的事項；
五、談別人有興趣的事物；
六、使他感到他的重要。

我相信嘉里茲之所以成功，是並不偶然的。他這部書之能夠成為十年來最暢銷的書，當然是因為他說得有理。如果你承認他說得有理，就應該遵從他的信條。那麼，讓我們由今天起，盡力去結交朋友和影響別人，你要做的事十分簡單：

一、對別人所談的馬經，要感興趣，即使你認為他的分析不值一哂，也得伴作興趣盎然，聽得津津有味；

二、微笑：對方可能說「氣功」輸梗，說摩加利是「裙腳仔」，不要發怒企圖反駁，記住，你要微笑。

三、牢記他的名字固然重要，牢記馬名、往績、馬房等等更重要，否則對方會認為你一竅不通。所以，你記得越多越好，在適當時候，對方忘記了摩加利或昏東尼上伕贏了不知是幾多場，你馬上補上，說出來正確數字，他會敬佩你，也自然喜歡你。

四、成為一個良好聽衆，不要反駁他的言論和分析，伴作很敬佩他的九場分析的樣子，很小心的去傾聽，必要時拿起報紙，把他說的馬用筆圈着，他會感到你敬重他，要鼓勵他談談他自己的心得，要令他感到他自己像一個馬評家。

五、談他感興趣的事，自然是談馬經了。

六、使他感到他自己重要。也即是說，每逢賽馬前夕，都要問一問他有甚麼貼士，當他是馬評家，如果對方的貼士不中，忘記了吧。如果中的話，即使你沒有買，都要說買了，說贏了錢，還要說請他飲茶。總之，你要把他當是一個權威，如果辦得到，你將是朋友滿天下的了。

中年人　老年人　請用　紅花子油　減膽固醇　延年益壽
台灣民生物產有限公司　九龍尖沙咀總店：營業時間：上午十時至下午七時
旺角分店：灣仔分店：及北角分店：營業時間：上午十時半至下午九時半

奇華著名結婚禮餅　譽滿港九，逢人話好　會經試過，讚不絕口
香港北角分行・英皇道三百四十四號・電話：H七一九四二九
總行　旺角上海街四五八號　電話：K845196
分行　土瓜灣道七十八號E　電話：K648709
分行　深水埗北河街一八九號　電話：K863271
分行　青山道昌華街三十五號　電話：K711612
分行　油蔴地上海街三二〇號　電話：K844901

工商晚報 分類廣告　銷數廣　效力大　收費廉
每段 大字四個 小字卅四個　每天三元　上期收費不折不扣
凡涉及法律性廣告，請携同身份証來本報辦理刊登手續。
洽刊處
（一）中區辦事處利源東街八號地下
（二）電話：二式五四九五・二式壹三八
（二）灣仔分域街十八號本報廣告部
電話：二七九三零七・二八零七零八
（三）彌敦道壹零零號東英大廈式零壹室生記租務處
（四）旺角荔枝角道廿二號東興大廈生記租務處
（五）油蔴地上海街三壹九號
（六）九龍城周生生珠寶金行有限公司（太子道四三二號）
（七）青山道周生生珠寶金行有限公司（青山道三二六號）
（八）油蔴地周生生珠寶金行有限公司（彌敦道二二一號）
（九）旺角周生生珠寶金行有限公司（彌敦道七〇七號）
（十）深水埗周生生珠寶金行有限公司（大埔道四七號）
（十一）佐敦周生生珠寶金行有限公司（佐敦道卅七號L）
（十二）紅磡周生生珠寶金行有限公司（蕪湖街九九號）
（十三）荃灣周生生珠寶金行有限公司（荃灣青山道一九九五號C）
（十四）元朗周生生珠寶金行有限公司（元朗青山道八七號）

商業
中聯搬運公司　專門搬屋　香港H-627922 628973　九龍K-333560 333532　K-632345 628647

出讓
金城居士 掌相學家　德輔道中三壹五號B座二樓　每日下午二至六時會客指引前途
尖沙咀地王　豪華餐廳出讓　面積二千餘方呎，領有牌照，裝修華麗，設備完善，生財器具，即可營業。接洽處：電話：K三八壹二九〇六三三、K三壹二二三三弍

招生
香港商科語言書院　招生　文案
英文拼音・日文法文・中英打字・廣告裝飾班
英語會話・德文國語・電腦打孔・裁剪珠算班
簿記速記・GCE英文・CIF班・TOEFL
正校彌敦道607號新興大廈三樓電K858440
二校彌敦道503廖創興銀行大廈5樓電K859364
三校彌敦道687號嘉禾大廈三樓電K945747

醫藥
善補靈藥　外施　老牌妙藥　知遠名邇　各處有售
潘柏　老中醫統理男婦兒科頑症經驗多　全日在九龍彌敦道312號三樓應診（近裕華南京街口上）電梯按2字　電話：K三一壹五二八
喉　專科中醫　吳景雲醫博　喉痧喉癬　喉瘡喉癧　陰虛喉爛　雙單喉症　無論狀如何兇險或未經醫頑症速來診保證　即日見效・限日痊癒　館址　旺角亞皆老街三十八號三樓（先施公司對面）九龍分行電話K　若非確有特長　安敢獨醫一味
手汗　黃鍾麟醫師　梯按8字　電話K942351

工商晚報

本港球壇歷史性賽事
香港隊會後來居上
後衛疏忽致誤大事
北韓憑互射十二碼贏波

有何所見

施建熙的十二碼球被北韓門將全仁哲撲去，使香港隊以十三比十四敗。在北韓隊腳下未能進爭亞洲盃分區決賽和伊朗總決賽。

雖然港隊失敗了，但我們要多謝胡國雄在下半場扳成一比二的妙射和其餘時間各將的努力，使在座二萬八千多球迷欣賞到一場罕見的刺激比賽。

當北韓於上半場以二比零領先後，港隊的士氣已見低落，球迷看球的情緒亦已冷却了，但在下半場十多分鐘，胡國雄由右邊推進，在三個北韓守衛糾纏下，整弄而出，進入禁區起右腳施射入網，扳成一以二。這個入球頓使正在失望的球迷瘋狂起來，他們的歡呼聲浪震撼了埔頭，港隊的士氣亦見倍增。

在球迷不斷的喝彩下，港隊的攻勢像波浪般湧向北韓球門，而後防的巧妙越位陷阱使北韓的鋒將難以適從。在這樣的情況下，主隊終於在法定九十分鐘前五分鐘，由胡國雄在禁區內主踢一個罰球，橫傳馮志明勁射，撞人擠入網。

二比二，離完場僅五分鐘，加時比賽似乎已是定局，因此這五分鐘是下半場較為沉靜的一段時間。

加時下半場十分鐘，鄭國根斬前，鍾楚維在對方兩名守衛力壓下，迫入禁區，拖後回傳，胡國雄衝前，離門十六碼撞射，全仁哲欲救無從。三比二，港隊似乎已可進軍伊朗了。祇要再支持五分鐘，分區決賽和伊朗總決賽已可掛上香港的旗幟。很可惜，鄭潤如在一分鐘後因為沒有大腳勾消來球而被對方搶去，再推過朱國權撥入空門。在這樣不值的情況下，港隊被迫和三比三。

更令人刺激的時刻來臨了。互射十二碼，港隊一面再次失球，但朱國權却再兩度在決定勝負的情況下救出對方的十二碼，不幸的是，他不能在港隊以十三比十四落後的時候再創奇蹟，港隊便這樣充滿戲劇性下失敗。

但無論如何，港隊踢出了一場感人而精彩的賽事。在戰果方面，他們是失敗了，在在體育精神和技術進度下，港隊打了一勝仗，因為對手是曾於九年前成為世界盃八強的隊伍。

最後，我替未能入場的球迷惋惜，他們很不幸地錯過了一場可稱為香港球壇歷史性的比賽。

北韓會領先兩球 港隊下半場扳平

開賽後最初五分鐘，雙方陣腳未穩，踢來帶有慌亂，至八分鐘始較為穩定。十四分鐘，金滿福在三十碼外遠射，球為張耀東所接。十六分鐘，胡國雄推進，金正民犯規，香港隊在離開二十碼外得罰球，胡國雄傳交郭家明射高。及至廿三分鐘，港隊得罰球，郭家明射中人墻。廿五分鐘，胡國雄傳球上，馮志明頭球傳入禁區，全仁哲衝出接球。廿八分鐘，北韓隊朴禎勳踢罰球中人墻，安吉煥截球盤上，直穿「越位陷阱」，但因控球不穩推出界外。三十一分鐘，北韓隊進攻，曾廷輝鈎鎖，但皮球踢出不遠，為洪成男截得傳交空擋，安世焜衝前射入，北韓隊以一比零領先。港隊反攻，三十五分，安吉煥犯規，胡國雄傳交鍾楚維射高，三[illegible]，梁晟國第一時間勁射，皮球應聲入網，成二比零。四十分鐘，安世焜傳球，洪成男射高，失去可以增加入球機會，上半場北韓隊以兩球領先。

換邊再戰，香港隊以朱國權上替張耀東，僅一分鐘，安世焜射門，朱國權已失去位置，幸而仍力圖撲救，將球乂出界外。六分鐘，黎新祥出擊，可惜近門失機。九分鐘，鍾楚維攻門，為全仁哲接救。十二分鐘，北韓隊進攻，曾廷輝誤傳，安世焜射斜。十八分鐘，香港隊以施建熙替劉榮業，十九分鐘，胡國雄得施建熙傳球，連過四關，迅即射門，全仁哲撲救不及，胡國雄替香港隊扳回一球，成二比一。廿二分鐘，馮志明攻門，金茂吉將球門出，廿五分鐘，胡國雄傳球入禁區，鍾楚維射高。香港隊反攻甚急，惟無功而退，至三十三分鐘，北韓隊以馬廷祐上替明東燦，至四十一分鐘，香港隊在對方離門八碼得間接自由球，胡國雄傳交馮志明抽射，中人牆而入網內，追成二比二平手。四十四分鐘，北韓隊開角球，金滿福近門頂高。雙方未決高下。

雙方各添一球 加時卅分鐘再戰 成三比三平手

加時再戰，香港隊大[illegible]，鍾楚維接攻，但未能增加紀錄，八分鐘，北韓隊安世焜射斜，十分鐘，馬正祐傳球，洪成男射高。至十二分鐘北韓隊以車鍾碩上替洪成男。由鄭國根在二十碼外開罰球，直射向門，全仁哲托球出界。加時上半場仍為二比二。

再度換邊，四分鐘，梁成國傳交車鍾碩，但黎新祥傳球上，鍾楚維與金正民爭球，鍾楚維傳後，胡國雄衝上射入，香港隊以三比二後來居上。十分鐘，北韓隊進攻，鄭潤如截球傳向門前，被朴禎勳截得，乘朱國權衝出，射球入空門，成三比三平手。結果打成三比三。

射十二碼 緊張刺激

雙方互射十二碼球，北韓隊以十一比十取勝，兩隊曾派出十四個球員射球，其緊張處亦叩人心弦，香港隊最先五個射球者，計為鍾楚維、施健熙、郭家明、胡國雄射入，馮志明中楣，焜，梁晟國、朴禎勳、金正民，而馬正祐則「賓客」，先打成四比四，以後輪流射球者，香港隊曾廷輝、鄭潤如、鄭國根、陳世九、朱國權射入，黎新祥射斜。北韓隊金福滿、安吉煥、金茂吉、金仁山及全仁哲均射入，車鍾碩則射斜，十二球打成九比九。

兩隊的射球人選，再度重輪而射十二碼球，第十二個球員射門，香港鍾楚維及安世哲均射入，成十比十，及至第十三個球員射門，香港胡國雄及北韓朴禎勳均不入，乃輪至第十四個球員射門，香港隊施建熙射球，為全仁哲擋出，北韓金正民則射入，十二碼球北韓隊遂以十一比十領先，即為連入球成績，北韓隊勝香港十四比十三。兩陣如下：

（北韓隊）全仁哲
安吉煥 明東燦 梁晟國
金正民 金滿福 安世焜
金茂吉 朴禎勳 洪成男
金仁山

（香港隊）張耀東
陳世九 鄭國根 劉榮業
鄭潤如 胡國雄 鍾楚維
曾廷輝 郭家明 馮志明
黎新祥

體壇雜聞

文萊隊志在耕耘 星加坡昨午班師 進軍德黑蘭美夢 一場歡喜一場空

△亞洲盃第三區預賽，等日响埔頭上演最後一晚嘅準決賽煞科戲，係由「香港腳」打「高麗兵」，由于「香港腳」演出落力，所以特別多擁躉捧場，雖然兩支「鐵幕部隊」有唔少「特別球迷」捧場，但如果響呢次亞洲盃預賽，但地就俾「香港腳」嘅擁躉大為遜色。

△汶萊今次參加亞洲盃預賽，是六隊之中實力最渣一隊，有識他們一支「魚腩」部隊，但等日响場館碰到佢地教練伊巴謙，佢用很流俐粵語話，佢地今次嚟香港參加亞洲盃，目的旨在耘耕，學咗唔少嘢畢業，雖然三場比賽就宣佈「毛共」腳下擒番一粒，亦足以自慰。

△由于香港連日舉辦亞洲盃預賽，對于香港各屆會組軍消息，唔係幾重視，最近傳出「三眼隊」來屆將由鄧家雄出掌帥印組軍，而且副帥亦選定由彭立施，等日我見到彭立施便向佢祝賀升為副帥，但話連自己都唔知到，未免似乎成為笑話，我亦相信彭立施唔知唔係出奇，因為佢要攪足聯嘅夏令賽，副帥之職係由鄧家雄封佢嘅。

△星加坡在初賽敗于「咪仔」，就宣告初賽畢業，但地又在昨日下午四時走頭，星加坡好波之人「四號仔」拉雅古巴，在踢完「咪仔」個晚凌晨還响酒吧嘆「倒汗水」，怎知被領隊同埋敎練發覺唔守隊規，使命令首先離港返星，呢個「好波之人」本來「手蛋隊」有意攞佢下屆來加盟，怎知佢俾領隊首先遣走，使到「手蛋隊」頭頭等日去到恰東始知佢犯隊規，大有你唔好攪我啦。

△亞洲盃比賽嘅比賽秩序，等日由梁治鴻担任，但兩父子一早就挽着個「濟世為懷」的藥箱到場向賽會報到，「胡塗醫」話呢D咁有責任嘅軍醫，對球員上陣嘅心情都唔同。

△等晚「香港腳」打「高麗兵」。因為「高麗兵」小動作太多，全場備受觀衆大喝倒采，但「香港腳」由于演出努力，觀衆頻報熱烈掌聲吶喊助威，還有一樣值得香港球員感到鼓舞，就是大鐘底下有兩張橫額，其一是「香港勝利」，另一張是：「香港再度進軍德黑蘭」。可惜，加時下半場以三比二領先優勢，祇是短短一分鐘，又被北韓隊追成三比三，互射十二碼球給告敗陣，使球迷一場歡喜一場空。（廣）

今日之戰

華人足球聯賽今四仗 龍門漢英勢均力敵 警察中巴亦有劇戰

華人足球聯賽今天共有四仗在旺角市政球場舉行，頭場下午五時（人字組），龍門對漢英，次場下午六時廿分（足字組），華雄對美青，第三場下午七時四十分（賽字組），警察對中巴，尾場下午九時（華字組），東昇對同福，歡迎參觀。

今天的四場華人足球聯賽，以警察對中巴一仗雙方實力最為接近，警察是首次出師，中巴曾以三比二擊敗九巴。雙方均有不少參加足總聯賽的好手，前者有連義生、何義新、陳惠民、歐陽純，後者則有楊少年、郭德先、鄭偉明、陳志佳、梁棠鴻、游煜華助陣，正是工力悉敵，勝負關鍵看來將決定於無分球員的優劣而定。

除了警察對中巴一仗外，頭場龍門對漢英，尾場東昇對同福，都甚有均

馮志明、鍾楚維夾攻金福滿．北韓與香港爭亞洲盃決賽權，緊張刺激，圖為金福滿（右二）與港隊鍾楚維（左）及馮志明（右）爭頂頭球．（李就攝）

全仁哲力救險球：香港昨晚不幸以十三比十四受挫於北韓而喪失了進軍伊朗的機會，圖為劉榮業（躍起白衣者）衝門時，北韓門將全仁哲及時撞出把危球接去，後為鍾楚維。（李就攝）

十二碼球驚好夢．進軍熱望已成空：球迷昨給予香港隊極大之鼓舞，圖為熱心球迷舉行寫上「香港進軍德克蘭」的布條。可惜加時打成三比三之後，港隊互射十二碼球，以總成績十三比十四見敗，以致球迷熱望成空。（李就攝）

為千萬元甘搏命 克萊願在一晚內 連續出戰兩拳王

【馬尼刺廿四日合衆國際社電】菲律賓政府新聞社今日稱，克萊改變初衷，願意為一千萬美元在一晚之內，連續與傅利沙及科爾曼比賽。

克萊在較早之前曾聲言在擊敗畢拿之後退出拳壇。

克萊在一個記者招待會中稱：「只要任何主辦者給我一千萬美元，給他們（傅利沙及科爾曼）五百萬美元，我就可以在菲律賓分別與他們比賽。」

克萊稱：「只要我擊敗了他們，我就要退出拳壇。」

【吉隆坡廿四日法新社電】世界拳王克萊今日向新聞記者稱，他有話要向英國女皇說。

克萊說：「畢拿肯定自己可以成為皇帝，（指奪得世界拳王榮銜）。」但克萊揮動着手中的紀念册說：「我才是皇帝。」

溫布爾頓網球大賽 首次設場內投注站 揭幕時大雨延誤賽程

【倫敦廿四日路透社電】溫布爾頓網球大賽，昨日揭幕，由於下了三小時的傾盆大雨，使部份的賽事延遲至今日舉行，昨日比賽獲進級的有上屆冠軍干諾斯（美），羅菲爾（澳）波治（瑞典），巴霖（紐）。上述各球員，除羅菲爾贏得較艱苦之外（五比三勝美國的傑羅萊迪斯），其餘均輕易獲勝。

【倫敦廿四日美聯社電】一家彩池公司在溫布爾頓網球場入口側設立投注站，這是五十三年來的首次，准許在網球賽上正式下賭注。

一名賭客對上屆男子單打冠軍干諾斯及女子單打冠軍艾華特投下四千鎊的賭注，賭他們可以蟬聯冠軍。彩池公司對上述兩球員定下的賠率是四賠六，換言之，投注四元賠六元。

暑期馬經

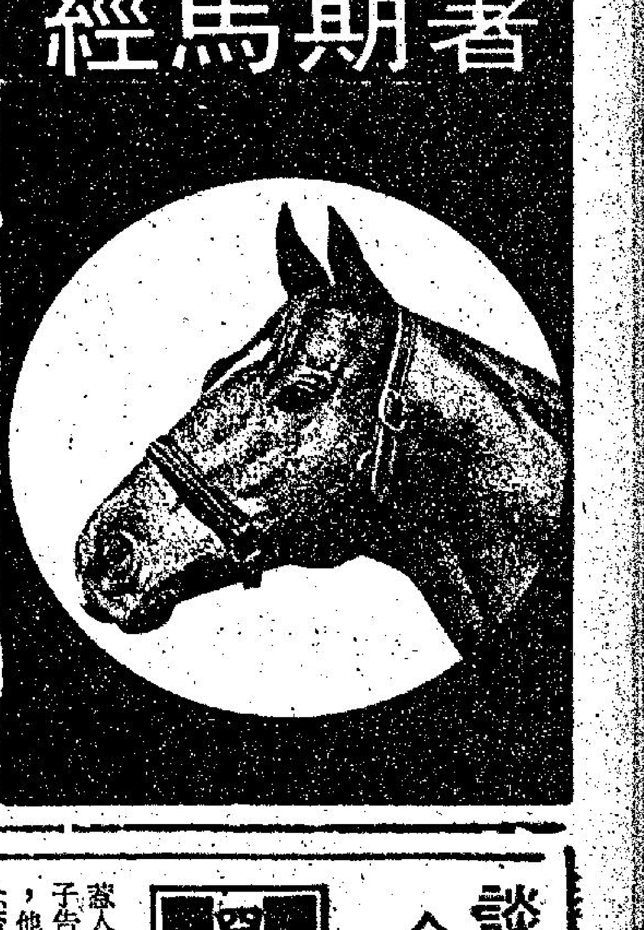

必飛實力仍強 眞好運忌擠蹄

舊馬新評 馬士

必飛 為七三年度馬，隸賓士馬房，高十五掌三，來季馬齡七歲。本季出賽過七次，勝出頭馬兩次。本身實力超第三班，但由於操練閃縮而影響成績，本季中伊丹尼兩次搏殺均得手，前段快跟末段走勢仍強，目前仍處盛年，由於保養得宜，路程仍以長程較合腳法。場地性能乾爛地均可跑。

安弟弟 為七四年度馬，隸蘇芬諾夫馬房，高十五掌一，來季馬齡五歲。本季出賽過九次，勝出頭馬兩次，亞軍一次；本季轉用白禮棣之後，進步一日千里，口勁已減輕，前段可按慢，跑順仍有衝刺力，性能已不祇限於短途，居第三班目前尚可夠班，如有進步提防在長途中爆冷‧場地性能軟地可跑。

眞好運 為七三年度馬，隸吳子霖馬房，高十五掌，來季馬齡七歲，本季出賽過十次，勝出頭馬兩次，亞軍一次，本身實力足夠第四班，但可惜不易騎，性能不限於中長途，甚至乎短途亦有實力，目前健康正常，由於馬身短小，所以忌擠碰，本季有幾伙敗於馬多場合，配詹亞健亦合拍，軟地可跑。

蘇格蘭糖 為七三年度馬，隸高仕和馬房，高十六掌，來季馬齡八歲。本季出賽過十一次，跑過亞軍及季軍各一次，由於健康欠正常，所以兩季來成績欠佳，論質素此駒有頂班之潛質，本身屬高頭大馬，而本季大多數在軟爛地中作賽，對其影響甚大，目前降至入第四班，在班次上應佔便宜，在乾地中作賽則可有不同之演出，此駒歷成熱門，而演出欠佳，成半冷始有捧場價值。場地性能宜快地。

勤得 為七三年度馬，隸吳子霖馬房，高十五掌一，來季馬齡六歲。本季出賽過九次，跑過一次亞軍，潛質甚豐，可惜胃納欠佳，而有生肝蟲之紀錄，所以本季長期不在佳態，本身長短途均可跑，季末稍見回甦即有好表現，用新秀亦騎得出色，來季居第四班應為實力份子，起碼可高出一班。

乾隆 為七四年度馬，隸佐治摩亞馬房，高十五掌二，來季馬齡五歲，本季出賽過一次，未能上名。由於腳患影響，所以本季少見露面，雖然跑過一伙表現不弱，但此類馬始終難復舊觀，盛時長短途均合腳法，前季伊丹尼所贏兩伙均具第二班馬實力，降至入第四班能否叠回，則要待有表現時捧場仍未遲。

蘭尼體胖影響成績 本季表現最差一季

騎師蘭尼自來港參加競賽行列之後，以前一季成績最佳。且看他在該年度裡，全季出賽二〇九次，能獲勝馬廿三場，第二名十四場，第三名十場，另有十五場跑第四。單以上名三甲馬上名率計，已佔出賽次數百份之四十四有多，倘與跑第四名者亦計算在內，則其上名率已超過出賽次數之半數。由此可見他在前一季裡，是一位肯拼而成績相當好的一騎師。

但踏入本季之後，因體重關係，一方面固影響其出賽機會，另一方面亦影響其爭取上名機會，因此在過去的一季，其成績便不及前一季之盛。

蘭尼在過去一季裡，尚能贏得頭馬十次，第二名五次，第三名六次，第四名八次，其總成績名列第十一位。但全季出賽七十三次，有四十四次落第，上名三甲之馬只係二十一次，即使與跑第四名皆合計，其上名率未及百分之四十。則與前一季比較，便可說相差得遠。

蘭尼在來港之後，初期並無担任某一個馬房主師。其後雖曾担任李殿林馬房主任騎師，但成績並未突出，故只一季與李殿林合作，隨即又回復初來時身份，便替任何一廐之馬出賽，過去一季仍屬如此，並不担任某一個馬房主帥了。而其勝出的十次頭馬之中，主要仍賴布朗十馬房之番攤，只此一匹已替他贏取四場頭馬成績。其餘即未有一匹馬在他手上得再捷。其贏出之馬除番攤之外，計有吳廐之雪山及歡趣日各贏一次，朱廐之金滿谷一次，蘇廐之歡迎一次，高廐之羅密歐一次，賓廐之鄉村佳麗一次。

在上述有馬由蘭尼勝出各馬房之中，蘇芬諾夫與賓士可算得是歷來甚少馬由蘭尼勝出者。本季蘭尼之替蘇廐贏歡迎及替賓廐贏鄉村佳麗，亦可算得是偶然機會。

毫無疑問，在目前本港現役騎師之中，蘭尼之功夫仍屬第一流水準，但正因為他的名氣大，其出策之馬往往很容易就捧成大熱門或熱門。因此如捧騎師，似不大合化算。不過在過去一季其因體重關係出賽次數減少，一般馬迷對他的坐騎捧場已亦漸形減少，故其坐騎有時反而會變成冷門，以歡迎及歡趣日為例。則遇到他騎上這一類有實力而久未能贏之馬時，倘有分頭倘不妨小敲，預料其下季作風仍會與過去一季相似的。‧欄邊客‧

談十位見習騎師 今天先講告東尼

四方八面

△談到馬會的十個見習騎師，最搶人眼者是告東尼了。其次就是羅國洲與李漢明。本季開賽時，陳子銓本來是比較受人重視之一人，同時，一出之未幾就爆了吳廐之冷，更加惹人注意，可是騎吓下去，戰績給老告之子告東尼，着着搶先，到了最後一日之賽，他一條氣，直贏三場，連麥基利哥的紀念盃都攞埋。氣勢之盛，為香港馬場見習生中所未見者，可謂空前也。

告東尼已經贏了一共十二次頭馬了。下季，他當然繼續在賓士馬房策馬，不過，他的重心馬還在米廐。告魯士與米曲凡里的關係相當好，告東尼與老米的關係，其來有自，而非他人所可以奪去者。

告東尼獲准出場的時期，係在一九七四年三月十八日，而在一年及三個月左右的時間，能贏十二次頭馬，豈不犀利乎。他到了一九七七年二月一日，便告「滿師」，不外一年半左右而已。（未完）‧賈霸‧

1975年新馬典 張基（十八）

第三班 羅密歐 ROMEO 烙印號：H32

棕色 雄性 四歲 高十五掌三 高仕和廐 馬主：M. G. R. SANDBERG

血系：ROMANDA（同：良馬）—MISS TAMNY

在港出賽紀錄

場次	班別	路程	場地	負磅	騎師	出馬	時速	入圍馬
146	新	975	軟	127	勞	11	1.00.7	天皇星 生龍活虎 粉紅鑽石
182	A	1235	爛	133	魏	10	1.21.0	一定起 確得寶 △△
219	A	1235	好	133	蘭	10	1.16.9	△△ 猛龍 百好
254	3	1650	慢	128	白	12	1.49.6	一定起 玉花驄 凱旋
297	3	975	快	128	白	14	58.5	烏金 勳得 益民
320	3	1650	軟	130	白	11	1.44.8	△△ 烏金 玉花驄

評語

質佳未熟，一經鞍上人催策，即呈左閃右避現象，季末之勝，猶見騎者步步爲營，潛藏之厚可見一斑。下年度成熟增進，由一二三五至千八公尺，大有予取予攜之力，季中以後，可期晉升頂班。

場地性能：軟路可跑。 共得獎金：31,500元

第三班 生猛 SOUND MOUNT 烙印號：H98

棗色 雄性 六歲 高十六掌 高仕和廐 馬主：孔憲康

血系：RICHMOND（同：土皇帝、諧協進化）—ELVEOLE

在港出賽成績

場次	班別	路程	場地	負磅	騎師	出馬	時速	入圍馬
182	A	1235	爛	140	輝	10	1.21.0	一定起 確得寶 羅密歐
224	A	1235	好	140	莊	11	1.16.7	功夫 明珠 獅王
262	A	975	慢	136	白	13	1.02.4	明珠 確得寶 獅王
295	A	1235	快	137	莊	9	1.16.4	△△ 奇蹟 神驥
330	4	1650	爛	137	白	9	1.51.8	△△ 金牡丹 金像

評語

龐然巨物，馬身特長，走勢亦富彈性，當有好速度。年事不輕，但來港前並無上陣紀錄，戰鬥力未予發揮，故有進步之望，升第三班並不嫌高，中距離路程作賽，是中堅分子。

場地性能：爛路特佳。 共得獎金：26,250元

晨市交投疏落

談股

內，完成工程達一百九十一宗，而現有工程合約總值三億六千八百萬先。該公司集團佔百分之七十五股權之商業樓宇

㈠青山道擴闊工程。㈡寶珊道山泥傾瀉補救工程。㈣海水化淡廠至大欖涌水塘之隧道及輸水管工程。

㈨多宗打樁工程（包括沙田和葵村第一期A之打樁工程）。㈩太古船塢第三期住宅樓宇工程（與太古地產有限公司合作）。

金門集團之行政管理系統有頗多改進，包括安裝會計及成本分

晨市交投疏落 行情牛皮微軟

今日上午股市走勢

股市在無利好消息傳入之下，今晨仍然處於牛皮微軟的形勢，開市之初，各類股份成價，大都較上日低落一兩價位，隨後在賣買雙方俱保持觀望的情況下，成價變動甚微，俱在一兩價位之間上落，由於市場內消息沉靜，至交投情況亦見顯著的疏落，直至收市，買家仍未見有較活躍的動態，而各類股份之成價，則見牛皮企穩，大部份多以今晨之開市價收市。

據市內經驗人士指出，大市在這個六月份的後期中，預料將會處於牛皮微軟的狀態下，企望突然彈上，似乎不易在此僅剩餘的三數交易天中會出現，但在沒有特別不利的消息打擊之下，大市亦將不會輕易出現較急促的低挫情況，一般市內人士，都在企望七月份的轉機，樂觀的觀察，七月份大市，將可望有較佳的轉機，在此期間內，有關滙豐銀行的在中東的利好消息，預料會使市況有若干沖擊力。而同時市場信心方面，似乎對下月的市況較為樂觀。

但較經驗的市內人，則仍然保持謹慎的觀望，由於美國的收縮通貨，及放出黃金，以圖挽救及抑通貨膨脹的勢動，顯然証明在這方面，美國仍處於皺眉的階段，而另外一方面，中東油價的擬漲，似乎又再度使發展中國家首腦們耽心，一般消息所知，油價可能會在日內再度上揚，此項消息一旦實現，顯然對世界經濟有一定影響。因此，較為敏感的市內人士，俱未敢對後市有較樂觀的看法，最低限度亦保持較審慎的觀察。

在今晨交投中，滙豐銀行見上落於十六元半與十六元三角之間。恰和初成廿三元一角，後見低落至廿三元與廿三元一角交投，和記則見上落於二元三五與二元三二五之間，會德豐成三元八五。置地則見成六元八角與六元七角之間，新世界成一元四二。九倉以十一元八角交投。

遠東中午指數
一六〇七·九八
跌一一·二一

恒生中午指數
三二四·三八
跌二·三一

金指指數

綜合指數
二七·七七
跌〇·二三

金指數
二八·三三
跌〇·二五

銀指數
二七·九七
跌〇·二二

四家証券交易所 上午成交總額

金銀：四、四一〇、〇〇〇元
九龍：二、二三〇、〇〇〇元
香港：六、三八〇、〇〇〇元
遠東：三、八四〇、〇〇〇元

（昨日指數）
恒生：三二六·六九　跌二·六〇
遠東：一六一九·一九　跌一八·二四
金銀：（綜）二八·〇〇　跌〇·一七
（金）二八·五八　跌〇·一七
（銀）二八·一九　跌〇·二八

日本對外貿易雖有改善 四月份仍現赤字四億餘美元

儘管今年四月份日本對外貿易有顯著改善，但收支却出現赤字，總額達四億一千二百萬美元，據日本出版的一份資料顯示，今年四月份的收支逆差，已打破連續兩個月來盈餘的佳勢，主要原因是由於大量的長期和短期資金外調，而無法抵銷四月份出口貿易的增加。

日本的對外貿易轉好，主要是出口增加，今年四月份出口總值達四十七億三千九百萬美元，而入口總值為四十億九千四百萬美元，結果日本的對外貿易盈餘是六億四千五百萬美元之巨，而出口船隻也達至空前的紀錄。由於鋼鐵產品、紡織品和電氣機械均呈現縮減，因此出口增幅只有輕微上升。約百分之十三左右至於進口方面，今年四月份與去年同期比較，則下降百分之十，是連續第三年的下降走勢。

今年四月份的長期海外投資繼續增加，逆差達八千三百萬美元，比三月份的盈餘八千九百萬美元和二月份的二億四千二百萬美元，大為失色。

五月份日本儲備再度增加了二億二千二百萬美元，共一百四十五億五千七百萬美元，是連續第四個月增加的紀錄。

據官方透露，一九七三年二月份日本儲備最高達一百九十億六千七百萬美元，而去年一月份最低降至一百一十五億六千六百萬美元，當時日本儲備的大幅度下降，明顯反映出因世界性經濟衰退和石油危機影響。到今年三月份，日本儲備再度回升至一百四十億美元水平，這與外資注入有着密切的聯係。

本報獨家報導 加拿大黃金期貨市價

加拿大温尼伯黃金最近期貨收盤：
週二每安士成　163·00
前市每安士報　161·90
（上昇1·10美元）

美國紐約週二收市價：
每安士成163·30（上昇1·10美元）

倫敦金價收市後掛牌：

×週二每安士買入價×	×週二每安士賣出價×
162·25美元	163·00美元
前市每安士買入價	前市每安士賣出價
162·00美元	163·00美元
（上昇0·25美元）	（乙式）

東京股市繼續上揚 指數跳升廿三點餘

受紐約股市週一再升的刺激，日本東京市況熙二緊隨上揚，在一股藍籌成份受買家扯納而上升之下，市勢隨而堅穩。東京証券交易所指數上揚一·四四，報三二九·〇五，杜瓊斯指數則升廿三·四四，報四五二三·六九。全日成交總額為一億八千萬股。

倫敦股市再下跌 收市三二一零點三

【倫敦廿四日美聯社電】星期二倫敦股市再度下跌，一般對政府採取各類措施壓抑通貨膨脹而感到焦慮。金融時報卅種工業平均指數跌三點九，收市為三二一〇點三。政府公債轉佳，但南非金礦股顯得異常疲弱。

昨日十種跌幅最大股票

股票	前收市價	昨日收市價	漲幅百分率
聯利	〇·四四	〇·四八	九·〇九
聯合汽水	七·四〇	七·九〇	六·七六
山帝國	〇·三〇	〇·三二	六·六七
亞洲置地	〇·三二	〇·三四	六·二五
昌生	〇·三八	〇·四〇	五·二六
恒生工業	〇·三九	〇·四一	五·一三
麗新製衣	〇·九一	〇·九五	四·四〇
永泰	一·八八	一·九六	三·一九
永高	七·〇〇	七·二〇	二·八六
南太平洋	〇·八六	〇·八八	二·三三

昨日十種跌幅最大股票

股票	前收市價	昨日收市價	跌幅百分率
信託B	〇·三六	〇·三二	一一·一一
和安	〇·四八	〇·四三	一〇·四二
志正	〇·五六	〇·五一	八·九三
華大	〇·五四	〇·五〇	七·四一
高富	〇·五七	〇·五三	七·〇二
萬生	〇·五〇	〇·四七	六·〇〇
偉華	〇·四二	〇·四〇	四·七六
恒生銀行	九九·〇〇	九五·〇〇	四·〇四
美漢	〇·七八	〇·七五	三·八五
威勝	一·三五	一·三〇	三·七〇

股市經濟版

昨日十種成交最多股票

股票	成交股數
會德豐A	六八四，一〇〇
新世界發展	六五二，八〇〇
和記企業	五六五，三八四
大昌地產	三五九，〇〇〇
華光地產	三一二，〇〇〇
永泰	三一一，〇〇〇
新鴻基証券	二六八，〇〇〇
大生	二一〇，〇〇〇
置地公司	一九〇，二〇〇
滙豐銀行	一八九，九八四

牛仔布及燈芯絨 最近生產量最多

【本報訊】在本港織布業中，目前仍以牛仔布生產最旺，全港織製牛仔布的布機超過八千台，佔織布機總數百分之卅五，成為特殊的發展。

昨據本港織布業首腦人士指稱：本港織布業，目前以牛仔布及燈芯絨兩種生產最旺，但燈芯絨不及牛仔布產銷量之大，估計全港織布機總數二萬二千台當中，約有八千台用以織製牛仔布，約有五千台用以織製燈芯絨，織製牛仔布佔布機總數百分之卅五，織製燈芯絨佔布機總數百分之廿二，兩者合計佔布機總數百分之五十七，換句話說，牛仔布及燈芯絨這兩種布匹產銷，佔港產布匹總量將近六成，對本港織布業影響很大。

但燈芯絨每一台布機每日生產能量不及牛仔布，現在採用的闊封機織製牛仔布，係五十六时較為普遍，花式則包括很多種，組織亦各有不同，但織製牛仔布用棉紗，則以七支經紗夾七支緯紗，以及十支經紗夾十支緯紗為普遍，每台布機每日平均生產量約一百三十碼。織製燈芯絨則採用十二支夾十六支棉紗，每台布機每日生產能量平均約一百一十方碼。

【又訊】近來本港染料銷售出現一種突出情況，由於目前織染廠一般織製牛仔布正加緊生產，適用於染牛仔布的染料供應異常短缺，本港銷售價正藉疏挾升。

昨據染料商消息：染料銷售出現特殊情況，因為本港着重生產牛仔布，適合牛仔布的染料經多月來急劇增加之下，近來已呈供不應求，這種牛仔布染料為「印地科」，主要是由西德、英國、日本供應，現在需求劇增，存貨多已脫銷，故現市轉手價相當疏挾，這種「印地科」染料已由每公斤四十元漲至四十五元，但有些則乘機挾升至五十五元，漲幅幾百分之卅五，事實上，目前若干織染廠須用這種染料時，較高價亦要購進，以配合其生產。

食糖旺季未暢銷

【本報訊】本港糖銷雖進入旺季，但用家與販商日來臨場補貨仍非活躍，這情況與糖價未呈穩定有關。

食糖批發商說：就往年同期來說，糖銷正處於旺銷時期，但今年情況有很大改變，以本港用糖方面看，這個季節以飲料廠需求最多，製品廠補貨有限，但由於本港汽水漲價之後，今年飲料廠量受影響，對糖的扯銷會更為減弱。

談股

金門業務仍屬穩健 發行新股收入以歸還銀行欠款

金門之註册股本為一億五千萬元，分作三千萬股，每股面值為五元，實收資本為二千二百七十四萬七千七百二十五股，市面流通量是足够的，同時該公司之股份每日成交量也不俗。金門股份於今年曾創最低市價每股五元九角，至今該公司股份市價已漲升至二十元六角，市價盈利率約為三十倍左右，比較上是稍為偏高一點。

該公司集團一九七四年度純利為一千四百二十四萬四千元，較七三年度純利一千二百五十八萬五千元，僅微增一百六十五萬九千元，但七四年是建築業最困難的一年，能够有此微微增長也算難得。至於股息方面，七四年之派息額仍維持七三年度水平，全年每股派七角，同時每兩股開一股，每股供銀八元二角五分。

金門集團佔百分之二十三股權之萬宜水塘隧道工程合約，進展較預期為快，現已接近完成階段，而工程完成後出售機械設備，預期可增加盈利。

據該公司週年報告書透露：一九七四年內，該公司共完成一百

內，完成工程達一百九十一宗，而現有工程合約總值三億六千八百萬先。該公司集團佔百分之七十五股權之商業樓宇——金門大廈，首期之十六層已於今年四月入伙，其餘各層則定於一九七五年九月落成，業已簽約預租之單位，約佔可租面積百分之九十。

㈠青山道擴闊工程。
㈡寶珊道山泥傾瀉補救工程。
㈣海水化淡廠至大欖涌水塘之隧道及輸水管工程。
㈤石排灣冷藏庫地基工程。
㈥理工學院及藝術中心之打樁工程。

該公司現有工程合約總值二億六千八百萬元，其中規模較大者包括：
㈠窩打老道，亞皆老街及太子道之天橋工程。
㈡青山海水化淡廠地盤，地基，廠房建築及沿海工程。
㈢沙田馬場第三期填海工程。
㈣葵涌第五號貨櫃碼頭工程。
㈤跑馬地至香港仔試驗隧道工程。
㈥啟德機場跑道下之隧道工程。
㈦禮頓道一幢商業大廈，香港藝術中心及海外信託銀行大廈之地基工程。
㈨多宗打樁工程（包括沙田和蘇村第一期A之打樁工程）。
㈩太古船塢第三期住宅樓宇工程（與太古地產有限公司合作）。

金門集團之行政管理系統有頗多改進，包括安裝會計及成本分析電子資料處理設備，及採取較快捷之方式以提供工程進度及成本報告，並經推行工業安全計劃。

為加强分散發展，該公司佔百分之七十五股權之附屬機構——SIRIUS ENTERPRISES LIMITED經與太古地產有限公司達成協議，聯合發展在鰂魚涌之太古船塢，興建共有一千個單位之五幢住宅樓宇。建築工程將交由金門與太古地產有限公司合組之另一個合夥公司進行，該新公司又擬承接鰂魚涌發展計劃及其他地區之建築工程。根據協議規定，太古地產有限公司及SIRIUS ENTERPRISES LIMITED將考慮進一步發展鰂魚涌住宅樓宇計劃。

該集團目前之資金有頗大部份用於興建金門大廈，一九七四年底之銀行借款滿額較七三年增加約達四千三百萬元。較早時經安排增加銀行借款，以應完成金門大廈所需之費用。

發行新股之收入將用以歸還部份為興建金門大廈之借款，餘者作為流動資金。

·達·

上午金融行情表

六月廿五日（星期三）
（九九K金價）
開市　966.0　收市　967.6
最高　968.5　最低　966.0
（去息一元正）

（美鈔）
最高　4·980
最低　4·970

（美電）
最高　4·985
最低　4·980

（雜幣）

幣別	價格
日元（每萬計）	167·80
台幣（每千計）	125·00
菲幣（每元計）	0·66
星加坡大紙（每元計）	2·16
星加坡細紙（每元計）	2·15
勞啤（每百計）	50·00
西德馬克（每百計）	211·50
法國法郎（每百計）	122·50
瑞士法郎（每百計）	197·00
荷蘭（每百計）	204·50
加拿大紙（每元計）	4·85
澳洲元（每元計）	6·56
正鎊（每鎊計）	11·45
葡幣（每元計）	0·91

（歐洲金價）
倫敦金價（每安士計）　162·40美元（乙式）
瑞士金價（每安士出價計）163·00美元（乙式）
巴黎金價（每安士計）　168·13美元（昇三角九仙）

（英鎊）
倫敦轉讓鎊（每鎊計）　2·2555美元（縮一分五錢五厘）
美國告老士（每鎊計）　2·2610美元（縮一分零五厘）

金融淺析

美電鈔急昇英鎊弱 金市扳好漲四元餘 去息一元正尾盤九六七·六

【本報訊】週二外圍行情，金價方面：倫敦報一六二·四〇美元（乙式），瑞士入價報一六二·〇美元，出價報一六三·〇美元（乙式），巴黎報一六八·一三美元（昇三角九仙），加拿大期貨報一六三·〇〇美元（昇一元一角），美國紐約報一六三·三〇美元（昇一元一角）。英鎊方面：倫敦轉讓鎊報二·二五五五美元（縮一分五錢五厘），美國告老士報二·二六一〇美元（縮一分零五厘）。

歐洲金價週二市仍，買賣兩開，倫敦金價頭盤跌一角半，報一六二·二五美元，中盤回昇一角半，報一六二·四〇美元，中盤掛出後造價入價報一六二·二五美元，出價報一六三·〇美元，前市中盤掛出後造價入價報一六二·〇美元，出價報一六三·〇美元，實則上入價昇兩角半，出價則企穩。

本港金市，昨日尾盤為九六三·二，今晨開市報九六六·〇，最高報九六八·五，最低報九六六·〇，收市價九六七·六，息價訂去息一元正，上牌現貨交收共一百兩，公價定九六七·五。

美鈔急升，大鈔報四·九八〇，普鈔報四·九七〇，美電最高報四·九八五，最低報四·九八〇。

日元微升，大紙報一六八·八，細紙報一六七·八，台幣報一二五·〇，西德馬克報二一一·五，法國法郎報一二二·五，瑞士法郎報一九七·〇。

同業拆息無變化 仍徘徊一厘以下

【本報訊】今晨銀行同業拆息不變，以零點七五至一厘成交。據銀行人士指出，資金市場仍然顯得鬆弛，而要求拆進的數量又不多，因此拆息率特別呆滯。

昨日四家交易所：

上午成交總額：一千二百七十八萬元
下午成交總額：一千〇六十七萬元
全日成交總額：二千三百四十五萬元

各地黃金收市價格

【倫敦廿四日美聯社電】星期二各地黃金收市價（每安士以美元計）：倫敦：一六二·八七；巴黎：一六八·〇；法蘭克福：一六二·九四；蘇黎世：一六二·五〇；香港：一六六·四八；貝魯特：每公斤五二二四。

美國股票走勢指數

【紐約廿四日美聯社電】美國股票走勢指數：

種類	開市	收市	昨日收市比較
工業股	八六九·八四	八六九·〇六	升四·二三
交通股	一六八·二二	一六八·一〇	升〇·二〇
公共事業	八六·七五	八七·〇七	升〇·五七
其他股	二六四·八四	二六四·七九	升一·一七

美股動態 經濟復甦有望 市況繼續上揚

【紐約廿四日美聯社電】星期二紐約股市連續第四天上揚，因工商業復甦而刺激股市上升，交投非常活躍。

杜鐘斯卅種工業平均指數於收市前半小時升四點，而週一漲幅最大的是鹽務股，成為今年最高紀錄。

紐約証券交易所的上升股數與下跌股數是二比一，大價股上升，其他石油服務股也告揚升。

據經紀分析，從近日聯邦儲備局的變化有跡象顯示經濟復甦正在開始。

杜鐘斯卅種工業平均指數升四點二三，收市為八六九點〇六。

紐約証券交易所的一千八百七十五種股票中，上升股佔一千〇六種，下跌股佔五百〇九種，成交總額為二千六百六十二萬股。

紐約証券交易所普通股綜合指數升〇點三四，收市為五〇點二八。

紐約証券交易所成交最活躍股票

股票	收市價
偉聯	一五·二五
新力	一三·〇〇
保麗萊	三七·〇〇
南方公司	一三·五〇
韋特系統	七·〇〇
美國電報電話	五一·〇〇
美國信貨	一一·八七五
告士丹圖	一八·六二五
斯洛	六九·一二五
德士古	二七·三七五

工商晚報上午股票成交報價表

類別	股票名稱	最高價	最低價	收市價
銀行·保險	滙豐銀行	16.50	16.30	16.40
	恒生銀行			95.00
	海外信託銀行			2.65
	大華銀行			
	友聯銀行	3.85	3.825	3.85
	永安人壽			1.30
航業及倉塢	會德豐船務（A）			
	會德豐船務（B）			
	新世紀航業			
	萬邦航業			
	萬寶航業			
	亞洲航業			
	華光航業			2.80
	東方貨櫃	1.85	1.82	1.85
	新海康			
	均益倉			
	九龍倉			11.80
	安全貨倉			
	太古（A）			6.70
	太古（B）			1.27
	黃埔船塢	5.40	5.25	5.25
公用事業	油蔴地小輪			10.90
	香港電燈	3.50	3.475	3.50
	九龍電燈			
	中華煤氣	13.60	13.40	13.60
	電話公司	17.00	16.90	16.90
	電車公司			
	九龍巴士			5.15
	中華巴士			
	會德豐（A）	3.85	3.825	3.825
	會德豐（細股）			
	恒隆			2.45
	信託公司（A）	2.05	2.00	2.05
工商投資	信託公司（B）			
	怡和	23.20	23.00	23.10
	怡和証券			7.65
	國泰股份			2.025
	怡和實業			
	怡南			
	安達臣			
	隆豐投資			
	太平洋			
	森那美			
	新英華			
	仁孚			2.70
	船務投資			
	輝百美			
	利獲家			
	利獲家海外			
地產置業	置地公司	6.80	6.70	6.80
	高富置地			
	亞洲置地			
	建煌新記	0.60	0.59	0.59
	博富臨			
	大元置業			
	啓德置業	0.87	0.85	0.87
	太古昌			
	大信置業			
	豪華			
	伊人置業			
	萬年置業			
	夏利文			
	合和地產	1.66	1.63	1.65
	新鴻基			3.20
	南太平洋			0.85
	和記地產			5.10
地產置業	麗君地產			
	嘉福地產			
	華大地產			
	恒生工業地產			
	大昌地產	0.82	0.80	0.82
	兆安地產			0.81
	嘉年地產			3.30
	聯邦地產（A）			
	聯邦地產（B）			
	和豐地產			
	四海地產			1.08
	利安地產			
	大生地產			1.18
	萬生			
	模漢置地			
	華光地產	0.62	0.61	0.61
	利豐地產			
	城都地產			
建築	保華			2.75
	金門			20.00
	青洲英坭（新股）			12.50
	港機工程			30.00
	大昭石業			
	海港工程			1.03
	熊谷組			
	信昌			
	安達臣			
企業發展	海底隧道			7.00
	長江實業			4.575
	寶光			4.30
	莊士發展			
	利興發展			
	泰盛發展	1.14	1.12	1.13
企業發展	世界發展			0.36
	新世界發展			1.42
	聯興盛發展	1.05	1.02	1.05
	遠東發展			
	海南發展			
	香港發展			
	廖創興			0.88
	廣聯企業	0.52	0.51	0.52
	聯合企業			4.40
	和記企業	2.35	2.325	2.35
	太古實業A			
	太古實業B			
	偉大發展			
	新昌			11.90
	美漢			
	金祐			
	明仁企業			
	捷聯企業			0.72
	順福企業			
	偉益置業			
	啓明建業			
	國際實業			
	周生生			
酒店業	大酒店	7.05	7.00	7.05
	山帝國酒店			0.31
	城市酒店			
	永高酒店			7.10
	海港公司			10.20
	美麗華酒店			
	百樂酒店			
	凱聯酒店	1.08	1.07	1.07
	南洋紗廠			
	南豐紗廠	3.575	3.55	3.575
紡織製衣	美豐纖維			
	南聯和記			[illegible]
	南聯實業	1.27	1.24	[illegible]
	聯紡			
	會德豐紗廠			
	鱷魚恤			
	眞善美製衣			
	長江製衣			
	麗新製衣			
	香港毛紡			
	新馬製衣			
	梅眞尼			
百貨·酒樓及其他	永安			
	先施			
	瑞興			
	大新（公和）	1.80	1.79	[illegible]
	連卡佛（A）			[illegible]
	連卡佛（B）			
	邵氏			
	星島報業			
	聯合橡膠			
	屈臣氏			
	立興			
	生力啤			[illegible]
	九倉股權			
	新鴻基証券	1.62	1.61	[illegible]
	菲立斯	0.18	0.175	[illegible]
	九龍股權			
	永泰	1.99	1.96	[illegible]
	淘化大同	1.30	1.27	[illegible]
	聯合汽水			
	大寶			
	明輝			

朴正熙指摘北韓 準備再發動戰爭

韓共將領認為韓戰可能再爆發

【漢城二十五日法新社電】南韓總統朴正熙今日警告稱，共黨北韓於二十五年前侵略南方，引致二百多萬人喪生後，刻正在發動第二次韓戰。

在一項紀念韓戰二十五週年紀念的聲明中，朴正熙責備北韓方面缺乏手足友情，此種友情實為友好談判的重要基礎。

朴正熙再三警告謂，假如北韓發動不顧後果的侵略，他們將自掘墳墓和選擇自我毀滅的道路。他續稱：南韓的防衛準備工作現已嚴密得很。

該位南韓領袖要求，如果共黨真正需要和平，他們應放棄所訂下的全部作戰計劃，拆除滲透隧道和其他軍事設施。

他又促請北韓立即接納他所建議的南、北韓互不侵犯條約，和停止他所稱的虛偽和平宣傳，那些宣傳旨在向世界輿論界來掩飾他們的作戰計劃。

【東京二十五日路透社電】平壤「朝鮮中央通訊社」今日引述共黨「勞動新聞日報」的報導說，北韓一位軍事領袖曾提出警告謂，朝鮮半島隨時可能爆發戰爭。

該通訊社報導說：該項警告是「勞動新聞日報」昨日刊載北韓人民軍隊陸軍上校金楚文（譯音）的紀念韓戰爆發二十五週年紀念文章中所提出的。

該項在東京接聽到的消息說，該段文章的篇首是：「美帝國主義者佔據南朝鮮是使到朝鮮出現緊張局勢和增加戰爭危機的基本因素」。

該位上校抨擊美國「運大量核武器和火箭至南朝鮮，將那些核武器和火箭分佈於軍事分界線的一帶地區和瘋狂地進行他們發動侵略的演習。」

該通訊社又說，該位上校所以作出以上警告，是由於美國和南韓總統朴正熙的瘋狂挑釁行動。」韓國的和平目前遭受極大損害而該局勢又是這樣危險，故「戰爭隨時可以爆發的。」

【香港廿五日路透社電】「新華社」報導說：中共今日再次表示支持北韓「為和平統一韓國而進行的鬥爭」；並重申其對「解放台灣的決心」。

「新華社」說：中共的聲明，於韓戰爆發第廿五週年紀念日，刊載在「人民日報」和「解放軍日報」的社論上。它又說：「中國人民將永遠同朝鮮人民並肩戰鬥，共同前進。」

英決採取積極行動 力謀遏止通貨膨脹

國內工潮迭起．英鎊兌價下瀉

【倫敦廿四日路透社電】在英鎊於外滙市場上重新遭遇到壓力而下瀉當中，英國政府今日許諾採取積極的行動，於七月底之前，來退止通貨膨脹。

英鎊于收市時，對英國主要貿易夥伴的貨幣的比價，創下了自一九七一年以來的最低點，貶值率達到百份廿六點七，這是一星期前曾創下過的紀錄。

在一天之內，英鎊對美元的價值，損失了一個半美仙，收市時為一鎊兌二點二五六零美元。

外國投資家對英鎊的信心，將是一個決定性的因素，英國首相威爾遜的工黨政府，正計劃于未來數星期內擬出遏止通貨膨脹的計劃。英國的通貨膨脹率目前為每年百份廿五，而情況尚在繼續惡化中。

威爾遜首相今天對議會說：於下議院在七月底開始夏季休會前，政府將提出反通貨膨脹的「整批的措施。」

首相並表示，他仍希望工會會自願地對更有效的工資抑制能達成協議。

【倫敦廿四日法新社電】英鎊今日蒙受重大的損失，這是在任何一天之內，跌價最大的一次，主要的原因是鋼鐵、化學及汽車工業工人發生糾紛。

英鎊的貶值率，與一九七一年年底的價格相較，已擴大為百份廿六點七，這是在收市時創下的新低價紀錄。

今年六月十七日的時候，亦曾有一段短暫的時間達到這個價位業。

內人士說，英倫銀行並沒有出面干預。

英鎊對法國法郎價為九點〇一五，昨天價為九點〇八五。

雖然美元一般上比較，軟弱但每英鎊只值二點二五八五美元，昨日價為二點二七二〇美元。這是自一九七四年二月十一日以來，英鎊對美元的最低比價。英鎊對西德馬克及瑞士法郎價亦下挫。

美對盟國承諾 基於雙方利益

基辛格表示不容藉條約威脅

【喬治亞州阿蘭蒂城廿四日法新社電】美國國務卿基辛格今天在此間舉行的記者招待會席上，否認當他提出警告說美國不容許其本身被一個盟國以可能把條約終止來威脅它時，他心目中已有某一個特定的國家之消息。

基辛格昨晚在阿蘭蒂商會發表演說時，他似乎是指葡萄牙、希臘和土耳其而言，他甚至可能是指西班牙而言。當時他說：「任何感覺其國家利益有所改變的盟國，將會發覺我們準備好來適應它，或結束我們的條約關係。沒有一個盟國可以藉終止條約來威脅我們。」

他今天於提及該項聲明時說：「我們已向我們的盟國重申我們的承諾，但這必須是雙方面的事。」

於提及中東時，基辛格說：美國政府仍未決定它主張以、埃成立中期的協議抑或于此時成立全面協議。

當全面協議達成時，他說：「這將涉及美國的某等保証。」

於提及東南亞時，這位國務卿說：他相信該區仍應儘可能脫離世界主要強國的角逐。他又說：美國對在中南半島維持任何軍事影響力之舉，並不感興趣。

於被詢及美國對古巴關係時，基辛格說：卡斯特羅總理之最近把劫機者於一九七二年勒索一家美國航空公司的二百萬元贖款交還美國之舉，「是向前走了一步。」

他說：美國準備改善其與古巴的關係，但他又說，美國的立場，將要視夏灣拿的和解姿態來決定。基辛格強調說：他寧願由華盛頓與夏灣拿之間直接討論兩國間的關係，多於像最近那樣透過美國國會議員的訪問古巴。

中國影星．載譽返國　中華民國赴印尼參加廿一屆亞洲影展代表團一行，由團長梅長齡率領，廿三日下午載譽返國。圖右起：上官靈鳳、嘉玲、陳莎莉、徐楓、郭小莊、梅長齡、韓湘琴、湯蘭花、鄧美芳、林青霞等返抵台北時合影。

女星見王子．雙手掩胸部　圖為查理斯王子和女影星蘇珊威西亞兩人正裂咀而笑。此位王子想起了他父親的勸告，查理斯王子本月二十三日晚從皇室市郊堡壘在皇家戲院，在休息期間對此位女影星說：「我的父親曾說，如果我遇到一個像你如此裝扮的女子，我一定要目不轉睛。」此位金髮碧眼女影星趕忙以雙手掩着她最暴露之處。

泰國採取預防措施 阻止左派學生示威

【曼谷廿四日美聯社電】泰國政府經已開始採取預防措施阻止成千萬的左翼學生及其他活動組織準備在七月四日示威反對美軍人員留在泰國。

國家安全局及內政部長經已在美軍留駐的地區設立特保安警察及軍事單位。

該單位的任務是阻止示威者進入或毀壞該等基地。負責保安問題的國家警察副總監湛浦爾中將稱：「我們為安全理由作此等措施。自由我們接獲報導指稱美國國慶日，左翼份子可能計劃破壞政府物業。」

【曼谷廿五日合眾國際社電】泰國內閣今日通過一項定於七月一日與中共建交時宣佈的聯合公報草案。

泰國和中共將在星期三晚同時宣佈泰國總理克里巴莫訪問北平。克里將於星期日率領三十九人的代表團，前往中共，簽署建交協議。

印度反對派揚言 迫甘地夫人辭職

【新德里廿四日路透社電】印度各反對派今晚揚言要進行全國性消極抵抗運動，以迫使總理甘地夫人辭職。

有五個非共政黨在甘地夫人的政治前途於她在兩週內於法庭遭受第二次挫折而出現疑問後，作出以上的恫嚇。

最高法院法官今日拒絕甘地夫人所提出申請，即是要求絕對和無條件取消高等法院本年六月十二日指她在選舉中舞弊的判決。

相反地，該法官頒下一項有條件的法令，容許她繼續領導政府，但限制她在國會上的權利。

甘地夫人的國大黨國會議員稍後舉行會議，對甘地夫人表示信任，并說最高法院的裁定是於她上訴反對選舉舞弊。但甘地夫人的反對者則要求她辭職。

蘇聯集團總理會議 討論未來經濟合作

【布達佩斯廿四日路透社電】蘇俄集團的總理們，本日開始討論未來五年的經濟合作，而能源和原料問題，則將在議程中居重要的位置。

九國經濟互助理事會的政府首長，現正舉行自蘇俄于正月提高油價百分之一百三十以來的第一次會議，該次油價的提昇，使該集團的小國的貿易情況大為惡化。

匈牙利總理賴沙爾向這個為時三天的會議致開幕詞說：於實施一九七一年展開的整個經濟計劃中，須要加速其進度。

他於布達佩斯的洲際大酒店中對與會的代表說：「在失業人數增加與剝削加劇當中，資本主義世界，現已面對嚴重的危機。」

蘇俄總理柯錫金率領強大的俄國代表團參加會議，他們包括數名高級部長。

波蘭、捷克、東德、保加利亞、羅馬尼西和外蒙也由總理代表出席會議，而古巴則由副總理代表。

共產黨的秘書們也有出席會議，這表明政治方面的較密切合作（並可能與西方的經濟聯繫），會是討論的重要問題。

美國軍火外銷 六十三億餘元

【華盛頓廿四日路透社電】參議員納爾遜今天說，在過去十一個月內，美國已出售了價值六十三億二千八百萬元的武器給外國。

他說，其中三份之一是運往伊朗去的。

他說，根據來自國防部的情報，迄至六月三十日止的會計年度內，擬議中的出售武器總額為六十六億元，較一九七三年多出三十億元，但較去年則減少了十六億元。

他說，在該十一個月內，售與伊朗的武器，價值廿三億七千一百萬元。

沙特阿刺伯買了十一億五千二百萬元，以色列買了八億六千萬元，科威特買了三億六千五百萬元，西德買了二億七千四百萬元，南韓買了一億八千四百萬元，希臘買了一億七千三百萬元。

東南亞區毒梟 將利用菲律賓 作國際轉運站

【馬尼剌廿四日法新社電】警方反毒組星期二日提出警告謂：菲律賓可能成為海洛英和其它毒品之主要國際轉運站。

反毒組主腦菲力士上校說：由於美國撤出遠一區與及香港和星加坡制定更嚴厲之毒品法例，東南亞方面的毒品走私形式已經瓦解而且可能會有所改變。

他指出：這些發展使菲律賓再度成為國際海洛英走私之重要轉運站。菲力士上校在一個軍事和平民官員討論對付菲律賓毒品復甦問題的會議上作以上表示。

會議透露菲律賓南部之納卯州經被走私者視為一個主要毒品補給綫。

莫三鼻給獨立 結束葡人統治

【莫三鼻給．朗洛索馬克廿五日路透社電】莫三鼻給今日成為一個獨立國，結束了葡萄牙人五百年來統治。

葡萄牙國旗於最後時刻在此間大運動場徐徐降下時，十多萬莫三鼻給人，在旁歡呼注視。

葡萄牙的權力自動交給新統治者「莫三鼻給解放陣綫」；這個組織的領袖麥加爾，將於今日宣誓就任第一任總統。葡萄牙國旗除下後，新旗迅即升起。新旗是一面長型燕尾旗，有黃、黑、白、紅、綠條紋，一角有一個輪船駕駛盤，其內有一本書、一支來福槍、一個鋤頭、和一顆五角星。

莫三鼻給從昨日起至今晚止，展開正式的慶祝活動。五十多個國家的部長和官員在此間參加慶祝獨立的國宴。

麥加爾宣誓就職後，將宣佈新政府閣員，和內政外交政策。

以與埃及和談 準備放寬條件

【開羅二十四日合眾國際社電】外交界人士稱，沙達總統在星期二日召開一個高級軍、政助手會議來考慮華盛頓和耶路撒冷最近發表它們有關中東和平行動的聲明。

參加這個在地中海城市阿力山大城舉行的會議的官員包括有副總統穆巴拉克，總理沙林，作戰部長嘉瑪西和外長伊斯邁。會議的目標乃是在於針對美國大使伊列斯告知沙達以色列和美國有關和平進展所作的看法及結論而構成它的一個立場。

伊列斯將拉賓總理本月初和福特總統，國務卿基辛格舉行的會談結果向他拖述，返回此間不夠二十小時後，在星期一日和沙達舉行了一個小時的會談。

【耶路撒冷廿四日美聯社電】接近政府的外交界人士在星期二日稱，在拉賓總理和福特總統舉行會談後，以色列已放鬆它對與埃及之間的一項西奈沙漠解決方案的要求的條款。

以色列繼拉賓兩週前訪問華盛頓後而和美國進行的聯絡中，以色列目的乃是在於達成一項解決。該項解決就是以色列放棄部分的戰略性西奈山隘和西奈沙漠的阿布魯地斯油田。

反之，以色列是想埃及正式宣佈它在中東爭紛中放棄使用武力。

以色列已改變它在美國國務卿基辛格三月於埃及和以色列之間進行不成功之穿梭外交活動時，對解決所要求的條件。

棉共奪權兩月以來 無數高棉人民慘死

基辛格透露美已接報告

【阿蘭蒂城廿四日路透社電】美國國務卿基辛格今天說：自從高棉共黨於兩月前奪得政權以來，高棉人民慘死的極衆。

基辛格於此間舉行的記者招待會上說：美國已接到由於棉共把人民自城市驅往鄉村，因而致死高棉人民的數字報告，因此在高棉鄉下要到十一月時候，才會有收成。

基辛格說：美國也接到南越與高棉沿邊境及「馬雅加斯」號被擄劫附近的蛾島發生衝突的消息。

【泰國素攀廿四日美聯社電】最近逃入泰國的高棉人報告，自從棉共軍於兩個多月前奪權後，在高棉施行大規模屠殺暴行。

該些難民表示，大部份受害者都是前高棉軍人。消息人士說，他們所以慘遭殺害目的顯然是要除去被認為是對高棉新執政者存有潛伏性敵意的分子。

兩名前士兵說，他們四月底在西北部暹粒省目擊棉共軍毆打四十位軍官，並以棉擬及鑊子把一棉共軍毆打他們之際，雙手被反綁在背後的受害者尖聲呼叫並懇求把他們槍斃。

該兩名男子說，屍體被埋於省府以西九哩外西龐村附近。他們說他倆自森林不同的兩處藏身地目擊屠殺進行。

另一名來自該區的前士兵說，他看見四十輛拖車被拖下一條馬路，每架車上堆疊有約十具屍體。該名士兵說，兩日後，他在梵朗村附近發現手腳及肢體的其它部份自淺墳中露出來。

據一名前外交官報導，五月卅一日一名棉共官員在離開金邊境約三十哩處把他截停並告訴他：「你真幸運，三日前我們接到指示別再屠殺前政府的任何人。」

該位外交官說，上述官員告訴他，滿載廿九輛貨車的兵士及他們的家眷在一個前軍營遭洛基處全部遭殺戮。

該位前外交官又表示，他獲悉接近三千名軍人在四月最後一週內在金邊東南方離開第一號公路約五哩處被殺，他說他從自稱目擊被殺者人的

克萊說話多多 又說不會退休

【吉隆坡廿五日合眾國際社電】世界重量級拳王克萊，星期二日說他對於在七月一日出戰布格勒後退休一事，再作考慮，但他又對記者說：「你不能永遠繼續下去的。」

克萊在下午召開記者招待會說：他「真誠的」希望在與布格勒作賽後退休，但却收到大批來電，促請他首先與烟

英議員韓密頓 抨擊君主制度

呼籲全民投票決定存廢

【倫敦廿四日法新社電】反君主制度的英國國會議員韓密頓今日呼籲就君主制度的存廢問題舉行全民投票。

這名工黨議員要求給予機會，讓英國人民就皇室的「傲慢和貪婪」表示意見。

他對記者說：君主制度代表「一切我所不滿的事，是秘密、貪心、腐敗、諂媚、虛偽、欺詐和一個以資本主義為基礎的社會奉為神聖的制度。」

韓密頓其後把他的憤怒轉向安妮公主，說她「不肯離開馬背」；他並指查爾斯王子「故意蓄上鬍鬚」，到把巴斯勳銜給他時，又予以剃去，藉此來製造新聞。他每年又支取近二十萬鎊免稅款項。」

福特與康納利 商談卅三分鐘

【華盛頓廿四日美聯社電】白宮新聞秘書尼森，星期二日承認福特總統去週曾與前財長康納利商談了三十三分鐘。

於被詢及是否有舉行過這樣的會議時，尼森起先說他不知道，但于被記者們追問得緊時，他叫一位助手去查明白，後來則說兩人曾于上星期三日在白宮個形辦公室內單獨會談。

尼森說：「他們曾討論廣泛的問題」，但不知道有沒有討論過政治問題。他又說：初時他不知道是誰提議舉行這次會議的。

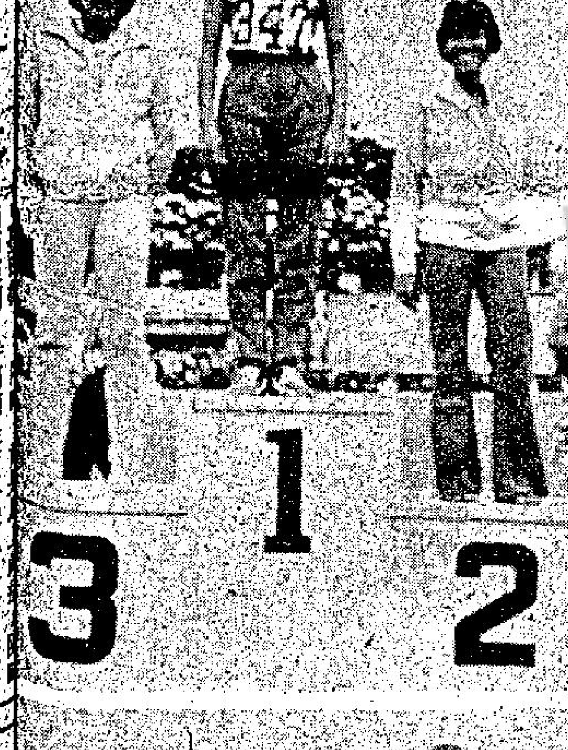

我田徑選手揚威菲律賓（上）中華民國田徑選手吳麗華，在菲律賓全國田徑邀請賽的女子跳遠比賽中，以五公尺八一成績榮獲金牌，接受頒獎。二、三名均為菲律賓選手。（下）中華民國田徑選手戴世然，在菲律賓全國田徑公開邀請賽的百十公尺高欄比賽中，以十四秒七成績榮獲金牌，接受頒獎。獲得這項比賽第二名的為印度選手，第三為菲律賓選手。

美航機墮公路 橫掃多輛汽車

罹難者逾百人

【紐約廿四日路透社電】東方航空公司一架波音七二七客機，今日墮落在紐約一條主要公路上，最少有一百人罹難。現場警方人員說：死亡總數會比這個數目高很多，因為該機帶着火燄衝下來時，掃走很多車輛。

當時該機由新奧爾良飛來，正要降落甘迺迪機場。機上有一百二十二人，其中一百一十五人是乘客，七人是機員。區內醫院報導說：入院者，最少有十五人生還，但很多傷勢危殆。但現時尚未知生還者是機員、乘客，抑或是那批於下班時候從紐約市返家的汽車司機。墮機事件發生在曼哈頓東南十哩長島一個沼澤地區。

烏干達總統 召見英專員

【倫敦廿四日美聯社電】烏干達總統阿敏星期二日傳召英國駐康帕拉高級專員軒尼斯及其同僚立刻與他會晤。

此間消息人士表示他們不明白阿敏傳召的原因。

但大家都清楚召見的是因烏干達計劃在七月四日公開以槍隊處決一名英籍講師而使兩國的關係惡化有關。

明天盛大獻映．即日請早定座　兒童不宜

紐約　大華　全冠

歐洲公司　色味香齊　動人巨片

本港禁映　色情片王「艾曼妞」一主角

施亞莉桃．維姬絲。

春上春主角　泰莉桃．黛。

小電影導演　暨美艷肉彈性色相主演　西奇樂．富門　得意作

春色無邊齊齊玩

球作場車做地纏生戀充色氣，頭尾咁味

場戰，廂陣．綿死。滿情氛由到都和！

慶宮　今五場映

最動人愛情戰爭偉大作

鐵血中尉

莎達娜

艾莉娜、尤鋼銜主演

下期聯美片畢業生

電視播音節目

香港電台

- 一‧〇〇 新聞報告及時事實錄
- 下午旋律
- 食在香港
- 二‧〇〇 又傾又唱
- 訪問節目
- 三‧〇〇 風虎雲龍集「迷宮殺機」
- 青春交響曲
- 四‧〇〇 三個骨陳任
- 五‧〇〇 糧食批發市價報導
- 新聞報導
- 六‧〇〇 新聞天地
- 香港傳奇「邪門女人」
- 粵語新聞
- 七‧〇〇 新聞之窗
- 說話入門
- 應世文論
- 新聞報告
- 流行歌曲
- 八‧〇〇 趣劇「藍領白領」
- 民間故事「金殿鳴冤」
- 九‧〇〇 粵曲
- 轉播倫敦新聞
- 十‧〇〇 空中問答
- 我為你選唱
- 十一‧〇〇 新聞報告
- 時代曲
- 四人夜話
- 「歷雨芳魂」
- 十二‧〇〇 天氣報告
- 新聞簡報
- 十一‧〇〇 唱片唱不停
- 十二‧〇〇 新聞報告
- 天氣報告
- 廣播完畢

商業第一台

- 一‧〇〇 新聞報告
- 天氣報告
- 小說「父教」
- 祝壽祝婚節目
- 二‧〇〇 古今中外「美男子」
- 藝員五線譜
- 三‧〇〇 民間故事
- 「豪門淑婦」
- 四‧〇〇 新聞報告
- 股市行情報導
- 一曲寄心聲
- 五‧〇〇 遊山玩水
- 天羅地網
- 六‧〇〇 新聞專輯
- 十八樓C座
- 七‧〇〇 新聞報告
- 美容講座
- 時代曲
- 點播小說
- 八‧〇〇 新聞報告
- 實地轉播香港利舞台粵劇、京劇紅伶名票義唱大會
- 十二‧〇〇 新聞簡報
- 天氣報告
- 廣播完畢

商業第二台

- 一‧〇〇 新聞專輯
- 股市行情報導
- 二‧〇〇 新聞簡報
- 今日之歌
- 三‧〇〇 新聞簡報
- 年青人時間
- 四‧〇〇 新聞簡報
- 續播年青人時間
- 六‧〇〇 新聞報告
- 續播年青人時間
- 七‧〇〇 新聞簡報
- 股市行情報導
- 時代曲
- 英文數學講座
- 八‧〇〇 日用英語教授
- 國際貿易
- 財務管理
- 九‧〇〇 粵曲點唱

麗的電視中文台

- 一‧四五 新聞及天氣報告
- 二‧〇〇 梁天來
- 鶴探小仙
- 三‧一五 「追」片集
- 四‧〇五 非洲獵奇
- 新聞簡報及節目介紹
- 六‧一〇 粵語長片「生神仙」胡楓、南紅主演
- 觀點與角度
- 六二五劇場「故苑情深」
- 「三一萬能俠」「卡通片集」
- 七‧一五 今時今日（第一輯）
- 小丫頭
- 八‧〇五 獅子山下
- 麗視滿香江
- 九‧一〇 「追緝令」片集
- 十‧一五 今時今日（第二輯）
- 「風雅」
- 十一‧一五 大顯神通
- 十二‧一五 完播曲

麗的電視英文台

- 五‧〇〇 兒童世界
- 神秘博士
- 六‧一五 十二號警車
- 新聞及天氣報告
- 觀點與角度
- 星空奇遇
- 七‧三〇 洛福探案
- 八‧四五 新聞報導及天氣報告
- 九‧一〇 西洋孟嘗
- 牧師偵探
- 新雄才偉略
- 全日播映完畢

無綫電視翡翠台

- 一‧一〇 七彩「老太爺」片集
- 每日電影「四色復仇劍」雪妮、呂奇主演
- 三‧〇〇 七彩「卡通片」
- 七彩「妙術童心」片集
- 新聞簡報
- 四‧一五 七彩「琉璃世界」片集
- 午間電影「貍貓換太子」由任劍輝、吳君麗主演
- 六‧〇〇 七彩「聖劍千秋」片集
- 七彩「精打細算」
- 翡翠劇場「巫山盟」
- 七‧三〇 新聞及天氣報導
- 觀點與角度
- 八‧〇〇 七彩「摩寶之夜」
- 七彩「繁星譜」
- 九‧〇〇 七彩「歡樂今宵」
- 十‧一五 七彩「包青天」片集
- 七彩「亞洲盃足球大賽」
- 十二‧一五 最後新聞報導
- 午夜電影「浴室艷屍」由歐陽莎菲、黃河主演